（昭和八年三月二十日第三種郵便物認可）
（郵政特准掛號認爲新聞紙類）

大同報

第一版
（本日出版三大張半）

發行人 衣實田　編輯人 [illegible]龍光　印刷人 韓紹衡
發行所 新京東六馬路 大同報社　印刷所
電話（編輯局二丁四七一四 營業局二丁二〇九六）
振替口座 新京 一七〇
報費 一份五分 一個月壹元三角 外埠壹元五角
廣告價 一行（五號字十二字）一次壹元

反史達林之策動暴露
蘇聯內部動搖深刻化

【莫斯科二十日電】蘇聯之肅清工作、對各方面之波及、已有停止之處、烏古拉依那共產黨中央委員會書記長布爾密斯夫克十九日於布勞達報上發表
對人民公敵之烏古拉依那共產黨幹部及其他蔽有肅清假面或反蘇當局者、須更加徹底的肅清、此指摘對各方面予以莫大之衝動、右之烏古拉依那共產黨幹部、惡化黨員之感情、爲煽動反對史達林之熱度、近來頻頻對黨員加以多數除名之處分、其中傳說該事實已屬實矣、與此契機或互相當廣範圍竟有相當之犧牲者、
尚布勞達報於烏目彼克共和國內亦載有同樣之動搖之諷更頻傳蘇聯人民委員會議副議長斯他尼斯拉夫克脅爾被逮捕說總之近日蘇聯內部之動搖頗見深刻化云、

政府、民心兩不知
抗日根源之四川實情如此

【石家莊廿一日電】由日軍於各地所押收之敵、多數重要書類觀察之、中國政府與民心之間全然相悖、大部分之民衆反對戰爭、當日軍入開封城時、曾押收如左之航空信、藉窺抗日之四川省、成都之現狀與抗日智識階級思想之一端、
該航空統係成都三橋北街七號王品瑞發出、寄給駐在開封陸軍三十四師二〇四團第一營本部勤務之陳鳳飛者、署錄其原文如左、
最近成都市如電影院、觀劇場、娛樂場等之大建築漸次增設、一般市民中除極少數參加救國團體外其餘大部分之紳士、老爺、太太、小姐等、日夜趨赴劇場、電影院等尋求娛樂、於酒池肉林之間特光陰虛擲矣、
敵機來襲重慶時、成都方面曾發出二次警報、市內陷入一大混亂、一方就家庭生活上之報告吾等之生活方式取借金主義、得過且過、不顧及明日如何、至於上層階級者宛如與戰爭毫無關係、每日於吃喝玩樂之生活中、是以不見政府之無力、多年抗日教育養成分子之今日情形、所以上下、政府與民心之間、完全隔離矣云云、

山東軍相繼逃亡

【徐州廿一日電】皇軍於西方試散其統制之山東軍第三路軍之大部隊、於嘉祥（濟寧西方）西方及南方潛避日軍之目而續行蠢動、最近據到達某地之情報、謂此大部隊因受繼續敗戰之激刺、已喪失戰意、眼望華北之治安已呈恢復狀態、對此安定之生活頗爲焦慮、因此有相繼逃亡之狀態云、

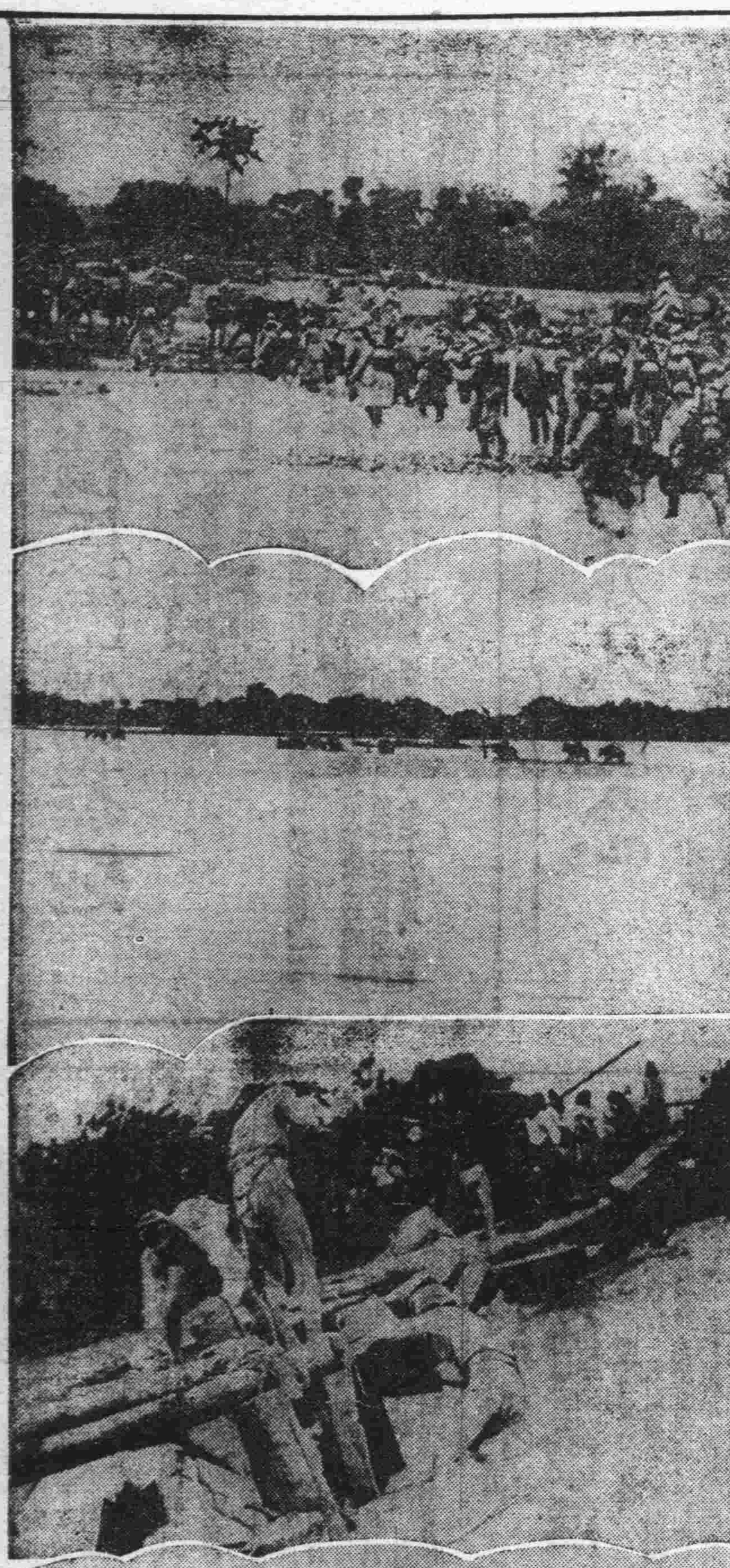

‖黃河潰決之畫報‖
1、冒雨亦猶前進之日軍部隊、2、一片汪洋濁流中前進之日軍部隊、3、努力架橋、4、搶護決口中之日軍工兵隊

對應列國之暗躍
日五相會議定每週二次
講求萬全之對策

【東京廿一日電】日政府爲對處事變將來之進展並決定軍政兩略的根本方策之五相會議、業於十七日開第一次會議、嗣即預定繼續於二十三日開第二次會議、以二十日近衛首相與板垣陸相會談結果、因最近英美法蘇等國環繞中國之暗躍、頓趨活潑、逆料事變將來之進展、於國際關係上、必將益趨複雜化、以是爲對應此種情勢、必須講求萬全之對策、故決定今後以每週開二次定期五相會議爲原則、因此擬於二十一日之定例閣議席上、由近衛首相要求諒解、多半每週開會兩次、於定例閣議後舉行云、

山西殘敵
使用毒瓦斯

【太原廿一日電】十六日日軍〇〇部隊侵入南部山西新絳附近、繼行討伐蠢動黨軍之際、敵卑怯使用多數毒瓦斯彈、又判明同日於公馬鎭附近之討伐、使用數十個毒瓦斯彈、又十七日於曲沃附近討找之際、使用毒瓦斯彈約三十個、幸日軍防毒裝設完備、未受何等損害、該敵漠視國際法規敢行非人道的行爲、日軍當局對此頗痛憤激、尚該方面黨軍之大部分、皆由湖南、廣西、雲南、貴州方面行强制的募集之、青少年軍、然黨軍首腦部對彼等絲毫不露南京、徐州、開封等之陷落、以及漢口已迫於危險中等、並行荒唐無涉之逆宣傳、如中國軍所至盡悉破日本軍、蘇聯占領滿洲國、英國軍於臺灣上陸、或南部山西之中國軍加之蒙古軍與日本軍挑戰等、而兵士等對此宣傳十分相信、吁、黨軍之醜態百出矣、因此在太原之日軍當局爲一掃此嘆飯的逆宣傳、使敵兵群悉了解國際情勢或實際狀況、於敵上空、由飛機撒布山西新民報一萬張云、

隨戰局之擴大
謀外人之安全
外相向各國大公使致意

【東京廿一日電】日宇垣外相、鑑於華中方面之戰局業已擴大、爲保護該地域內第三國人生命、財產之安全起見、希其各自講求適宜之措置、曾於廿日向東京、各國之大公使、發出如左之公函、
中國之戰局業已擴大、除日本軍占領地域、第三國領土、租借地及租界之外、其黃河以南、西安、宜昌、衡陽、北海線以東之地域、恐大部係屬戰鬥區域、日本政府之意向、對該地域內之外國人及其財產、當日華兩軍交戰之時、於可能之範圍內使其不受無慮之災、近爲期達成前記之趣旨、故對外國人並外國財產之管理者、希依左記各項實施之、
甲、居住於前記區域內之外國人及外國艦船等、不宜接近於華軍之軍事施設、
乙、前記區域內之外國人財產、對空中及地上均宜明瞭表示、同時並速行通知各該地之日本官憲、
丙、華軍如利用戰鬥區域內之外國人財產時、日本軍因處於不得已、不能不進行攻擊、故日本軍對此則不負保護之責、希勿使華軍接近或利用該項財產、
且帝國政府自非强制之實行、但希居住於前記地域內之外人、如立能退出者、務期由戰鬥區之地域遷往安全之地域、以防止外人種種不幸事件之發生、玆特聲明、
再日軍對於前記地域外之華軍各重要之軍事施設、亦有實施爆擊之必要、故對於尚未通知之外國權益、希向其所在地通知之、同時使其對於上空、樹以明瞭之標識、如能使外國人不接近華軍之軍事施設、則尤幸甚、
且因日軍從來之經驗、其對於上空之標識、往往有不明瞭者、爲使更進一層之明瞭起見、始有此次之通知、並今後決根據日政府眞摯之希望、於今後軍事進展之時使在華外人及其財產、不受無慮之災、而免發生不愉快之事云云、

擊退侵入寧陽之敵

【徐州廿一日電】十七日日軍一光、石田兩部隊猛攻擊退乘日軍之空隙由津浦線兗州北方向寧陽縣城侵入中之敗殘兵約有六百九十名、敵拋棄屍體五、及步槍、機關槍、重要書類多數而向西方潰走、
又十八日日軍矢崎部隊於徐州東北方二公里之地點與當日軍數倍約六百名之敵部隊相遭遇、激烈交戰之後、以寡兵而克敵大部隊、並擊破之、而鹵獲機關槍、手榴彈多數、此外日軍深瀬部隊亦持其主力軍、對向徐州東北之大運河附近遁走之敵敗殘部隊行以掃蕩、較有效果云、

羅災民百萬
開封治維會調查

【開封廿一日電】開封治安維持會及商務會因中國軍之黃河決潰、行被害調查、至廿日羅災民約百萬（內行踪不明十二萬餘）、浸水部落三千五百（內、毀於水底者二千餘）倒壞毀水房屋約三十萬戶、被害面積約二百平方里、農產物之被害尚不能測知、
又日軍救助之避難民、開封方面一萬、朱仙鎭、通許方面二萬五千、尉氏方面二萬、其他陽階案、二十里舖及屋家莊方面數萬以上、

法、美兩遠東艦隊司令長官
視察南京、蕪湖

【上海廿一日電】法蘭西遠東艦隊司令長官盧比哥中將廿日朝由上海乘軍艦特鄢曼、特盧比盧號赴南京、爲視察蕪湖而遡江西行、
美國遠東艦隊司令長官亞內盧大將於廿三日搭約特依背爾號赴南京、視察蕪湖、第三國艦隊司令長官遡揚子江赴南京、乃爲事變後最初之事件頗值注目焉、

一個月可修復
……視察決潰地之技師談……

【北京廿日電】潰滅華軍之決滑黃河堤防、而使本國之民衆及沃野、同歸於盡者、致使神人爲之痛恨、且華軍派員赴京津一帶、大事共虛爲之宣傳謂黃河堤之決潰、乃日軍之所爲、以期歸過於人、但其結果、反而對蔣之非難擊浪日高、日軍當局爲阻止被害起見、曾派遣軍特務部之本庄秀一、土谷菊雄立神工洋三技師赴實地調查開近因公畢、業已歸京、本庄技師、關於恢復該地、曾有如左之談、
決潰地址、係於增水期、由南京系之專門家指導之下、備於頗爲有效之處決潰、有直徑十米之井穴、以爲爆炸之準備地、且敵軍復對復舊之日軍、不時射擊、以期防害其復舊之工作、至其附近住民之哀訴嘆願、更非紙筆之所能形容者、故現均强制努力其復舊之工作、至賈魯河西岸之地區、其亦被敵軍決潰者、刻已明瞭矣、其被害面積、約三千平方里較諸客歲、河北省之決潰被害面積四千平方里爲小被害地域內之人口、約百萬人、其較小村落、庶幾完全倒潰開封以治安維持會爲主體、曾進行難民之救濟及城壁補修等工作、迄今並未浸水、即今後亦無關心之必要、刻間以救濟被害地之難民爲先決問題日軍當局亦會注力此點、故決將決口附近之殘敵、全部掃清、務於降雨期前着手其復與工作以軍爲忠自不待言我儕修建設總處之技術者、亦將努力而期助成、且該工事、並非如何之難、如天候良好、以百萬圓之工費、於一月之內、其決潰之處、即可修復、至共氾濫之區域、現亦急於調整、其洪水已順流而下、現已毫無河水之狀態云云、

事變一週年紀念
北京行大慰靈祭

【北京廿一日電】日華事變勃發已一週年、此日北京軍司令部決定執行華北陸軍部隊合同慰靈祭、於來月七月（七日）於北京故宮博物館東南側大廟對去年十一月以來之戰病沒者之靈行以祈禱午前九時起軍司令部主辦之下而執行之、祭主爲軍參謀長、委員長小園江大佐及寺內最高指揮官以下第一線各部隊代表、在京各部隊並臨時政府、北京市政府要人、民間各代表者參列、由官幣大社、岩清神八幡宮、副島知一宮司嚴肅施行之、

日本—南美智利
直通無線電話

【東京廿一日電】遞信省擬與南美智利施行直通無線電話、曾在準備交涉中、玆訂自二十一日依東京≡森地亞哥間之三線電話、開始一般國際通話之業、電話費三分間一百圓、聯絡時刻、因時差關係、每日午前七時至九時、與午後八時至十時、因此與南美直通國際電話、再加裴者之阿根廷、巴西二國、共爲三國云、

深町醫院
內科・皮膚科・産婦人科・耳鼻咽喉科・性病科・X光線・外科　隨意入院　治療
醫學博士 深町穗積
新京七馬路 電話（三）六六八六 三四一二 五一六二

駐華德大使
日內退出漢口

【香港廿一日電】駐華德國大使特拉烏特曼氏、日內將由漢口退出經香港赴上海、

萬國赤十字總會
日、華、西均參加

【倫敦廿日電】第十六次萬國赤十字總會、廿日、於倫敦、森陀皆穆斯宮、於英國顧勞斯達公殿下司會之下開會、然日本、中國、及西班牙二國、目下雖在交戰狀態然猶有代表出席、此者最堪令人注目也云、

窮困黨國
禁支留學費

【上海廿一日電】據漢口來電稱、因外貨之缺乏而致煩惱之國民政府、乃行促進華僑送金獎勵等積極的手段、一方以消極的手段、對年費一千萬元以上之在外學生旅行者及其他中國人、施行縮減在外費之支出並發給財政部、教育部佈告、對留學生之學費制限有所制定、依此次佈告、此後對軍事、工學醫學以外之諸學校入學之留學生、現在留學中之學生、既滿三年以上在學者本年九月以後禁止應寄其臨死之國民政府財政窮乏之波紋、又漸次涉及於文化方面呈多角的影響、

失照聲明
啓者敵人原有熟地一段座落吉林縣十區田家窩堡屯（現永吉縣四區）於民國八年十一月間傳振升名下領得清字第五九五一號部照一張計地拾垧六畝東至界石西至車付姓南北至車邵姓於康德五年五月因赴縣稅契換照無意丟失論呈請縣署補發外特此登報聲明作廢
傳振升啓

電話號變更謹告
代表 電話（二）五九一一
專用設置部份
內科、小兒科、外科、皮膚性病科X光線治療科、
二層樓病室　三層樓病室
產科、婦人科（近日開始診療）
院長 公館 二二九一
興安大路 興安病院

謝景福聲明喪失勞照臨時據作廢
左開勞照執據二張於民國十七年七月十日因匪患喪失除呈請長春縣公署轉請補發新照外特此聲明失據作廢
計開
1、縣印臨時執據第九六一五號發給民國十二年三月十六日權利人謝景福住所長春縣恒裕鄉九甲十五牌土地之表示坐落與住所同四至東至王西至林南至王北至謝 面積 納租地六畝原額地七畝七原扣地九分子 浮多地二畝八 聲明人與權利人之關係係權利人之子
2、縣印臨時執據第一〇四七九號發給民國十二年五月廿一日權利人謝景福住所長春縣三區恒裕鄉九甲五片土地之表示坐落與住所同 四至均爲本姓 面積 納租地二畝四原額地二畝浮多地一畝四

感謝治愈痔瘡介紹良藥
啓者敵人患有痔瘡數十年矣時犯時痊痛苦難堪初起小疙瘩時常刺癢日久破亂流濃流水生管結核百般調治未收效果後經友人介紹到文藝舫購買（敵痔靈）兩付外洗藥（痔實散）用過七八天大見功效誠妙藥也而十餘年之痛苦一但解除不勝欣喜想與余患同等痔瘡者不知凡幾恐治療不當非但多費金錢且能使疾更加重烈敵人特地登報鳴謝並介紹良藥患此疾者立除痛苦不論久患新得均能治療
藥價 敵痔靈 每付國幣貳角 加料每三角
痔實散 捌角 付國幣一圓貳角（一日分）
外埠函購加郵費壹角
奉天小南門裡 文藝舫發行
感謝人奉天市公署 趙鶴林 戴克達 啓

敵人在江省訥河縣南天字十七號毛荒壹段三方以匡兆才領名大照乙紙由機承遺產人匡弼卿匡玉卿等寄存於安達站興盛增商號不料於大同元年九月間匪人突入該站致將興盛增商號焚毀以致大照遺失嗣後無論落於何人之手概作無效
計開四至 東至朱萬一 南至李萬會 西至王桂林 北至荒溝
長春大屯保西新甲雙隆合村
聲明人 匡弼卿 匡王卿 匡永卿

吉林省扶餘縣佈告
第六號

爲關於調製土地臺賬仰各土地所有權者遵期申報之件佈告事前奉民政部訓令第八五八一三二號「關於規定地稅、蒙租地捐徵收制度整備一案」業經本署印製土地申告書、發交各街村公所及事務所轉飭住居縣內各地主、攜帶關係證件（地照契紙租票等）赴各該街村公所及保事務所按其所有土地切實申告限由康德五年五月二十日起至康德五年七月十五日止爲土地所有權者申告期間至籍隸縣外之地主亦應趕速遵限申告其有玩忽並不遵限申告者、即認爲係自甘放棄所有權將來必招來不良之結果當將其土地暫行收歸縣署管理事關產權切勿自悮合函佈告仰即一體週知此佈
康德五年五月十五日
扶餘縣長 張承露

訟事圓滿解決啓事
前因公事關係互相登報聲明玆經親友調說一切訟事均已圓滿解決各執字據存證承關裡關外親友費神了解甚爲感謝特此聲明
韓李桂芳 韓錫瑞 韓錫福 韓錫祿 韓錫祜 同啓

大招募滿州人電車司機
現因車輛增添特招募滿洲人電車司機數十名
一、年齡 滿二十歲以上至滿四十歲
一、待遇 月收六十圓以上至七十圓
希望者親帶履歷書並滿鐵病院健康診斷書、手札形像片來社商洽
新京交通株式會社

奉天積極準備恭迎
皇帝陛下臨幸

皇帝陛下、自二十二日四日間、臨幸中央陸軍訓練處並巡狩奉天、撫順、鞍山地方之聖諭、二十日降下、奉天市蒙此光榮、軍官民均歡欣感激、舉全市爲恭迎 聖駕蒞臨、經在奉機關、國體協力之下、着着進行奉迎準備、蒙臨幸榮譽之中央陸軍訓練處、郭處長以下教官學生等、均呈緊張之色、對學科尤積極教練、恭待臨幸之日、而第一軍管區司令部及省、市公署協和會等各機關、亦務全力進行恭迎準備、努力使市街整潔、全七十萬市民、均呈慶祝之赤誠、謹待 聖駕臨幸之日到來云、

爲表揚光輝永久紀念
建設建國廟
由七月起協和會員開始工作

建國廟之建設、既可表揚我國之光輝、且可紀念於永久、是以協和會方面、前此對其建設、迭次奔走、關將經勞力奉仕團着手進行其基地之整理、自七月一日起、亘百十一日間、由首都本部各分會員十萬中之代表者、於炎天之下、繼續開始此勞力之奉仕、該建國廟之建築佔須六載至共須勞力奉仕之土地、亦有十二萬六千餘方米之多其道路工程之基礎面積、亦超諸二萬平方米之上、關此種之勞力奉仕、不祗限於新京將由全國各方面選擇代表者於明年後年繼續進行云云、

日前歸京
高泰齋意國公使

駐滿意大利高泰齋公使、於二十日午後零時二十五分到之列車抵奉、當乘同二時四十五分由奉發之亞細亞大急行於六時許歸新京云、

哈學校教職員
實施農業訓練

哈爾濱市公署民生處、經農政科之協力、爲期於事變之下、併教職員之精神及肉體之訓練、使對於農業有實際深刻之認識、會由市內各學校選教職員六十名、由今夏七月一日起、亘一月間、於沈家王岡農民道場、舉行其身心鍛鍊之指導云云

吉林民生廳職員
組織勤勞團

吉林民生廳伴於新學制之實施、對體驗及實學有所指導、第一步先首先由職員之體驗、劉廳長以下職員組織勤勞團、每週土曜日行農園之作業神社之淸掃、此勤勞團漸次預定於各縣亦組織云

二道漂河警察隊
將金得範匪擊退

吉林省樺甸縣二道漂河森林警察隊、長阿部義一政警佐（四六）十九日午前六時率隊員三十名、由二道漂河搖蕩大青背方面之匪賊、同日午前九時三十分前後將蟠居在大青背地方二基羅五六二高地之金得範匪約百名探出、當即交戰、約攻擊二小時、將匪向東北方擊退、因此激戰立於最前線而指揮之該部隊長腹部受槍創遂壯烈戰死云、

佐佐木滿鐵理事
昇任副總裁

【東京電】滿鐵之增置副總裁一名、已於廿日之股東總會決定、故滿鐵已向當局呈請、在一、二日內即可正式任命、理事佐佐木謙一郎氏、陞任副總裁至佐佐木理事之後任、則不再補充云云

採金會社機構變更
採金政策再行檢討

政府基產金國策之要求、目下由種種之角度助成而講對策、而有產金增產五年計畫之急速達成、更基採金事業之國家的合理化、對昔日之採金政策再行檢討、結果斷行擴充鑛業開發會社之改組、對國聯滿洲採金會社之機構有變更之意向、滿洲採金會社於西原借款基舊吉黑兩省之金鑛採掘權於兩省採金事業之獨占的統制會社由日滿合辦而設立爲特殊會社、政府對該地域內之金鑛資源之保全有所見地對現在十省八十八縣十一旗面積約九十萬平方公里及國內主要產金地幾乎全部網羅之、指定爲同社之事業區域於該地域內限同社設定鑛業權、依此而統制採金事業之方針、政府於採金事業、據特殊的統制會社、而有特殊之統制機構、所以無事依西原借款之存在、金鑛資源之保全及鑛業權之散逸爲防止同社特殊區域與一般企業者間之關係、就政府於康德二年勅令第百六號、除同社保留若干地方以外、設定適宜租鑛權及依負請採掘等之變態的形式、而與給一般企業者之活動餘地、如現在國內之政治、經濟機構已至整備如資源及鑛業權之保全、幾乎已不成問題、且如西原借欵之存在、如今無不過爲形式的而已、

同社有如此特權的鑛業權獨占、對產金事業自由進出方針有所悖戾且改正增產遂行之支障、而不致爲懸念、此際同社所有之鑛業權移讓與鑛業會社、同社由鑛業會社依租鑛而對完全之事業會社行還元之計畫、然如此果同社之改組案實現、對同社對之日本政府借欵之償還手段、交納金制度當然廢止、而預定有別個之形式設定鑛業會社、

關於首都協聯會行事
昨開主幹會議

關於預定於七月下旬招開之協和會首都聯合協議會之議事及其他細目、協和會首都本部、茲於廿一午後二時在該會議室協商云、

日大學生義勇軍
今夏來滿習農業

【東京電】爲表示槍後之學生意氣起見、今春在茨城縣內原結成之全國大學高專學生義勇軍二百名、在拓務省移住協會、滿洲拓殖公社、學徒至誠會、共同主催之下利用夏季休暇、在滿洲實施集團農業、參加學校爲東京帝大、東京高等農林、農大拓大、慶大、京大、及其他數校、七月十二日在內原集合、受二週間之集團訓練、七月二十六日由帝都出發向龍江省嫩江、黑河省孫吳、牡丹江省沙蘭鎭、濱江省鐵鑛、三江省勃利之五處進行與以前渡滿之青年義勇軍作二週間之寢食與共之勤勞實習、擬於八月底歸京云、

大倉喜七郎氏
抵奉視察

觀察本溪湖之大倉喜七郎男、於二十日午後二時半乘車抵奉、當即往訪省公署及其他各機關、致拜訪之辭、翩即下榻於大和旅館云、

保持優良牛乳！
設〃新京牛乳處理販賣所〃
目下着手建設八月下旬營業

現在於新京之牧場數共十八處、因市民之愛用牛乳由各處、朝夕配給之、然周知牛乳一度搾後必再行殺菌、然殺菌之牛奶於長時間放置亦致腐敗、因此任監督取締之警察廳衛生科大感困難、特別最近炎暑之季節、愛用者之多、乳幼兒或虛弱病者均感有相當之困難、因此就其販賣之牛乳、派係員出張檢查其殺菌消毒是否完全、其質是否佳良、然十八個牧場各各均有相異之設備、相異之方法採取之、依此現狀個個檢查復感困難、並其中時時以水等混入而販賣、此不良者已被發現、對此頗感束手無策、結果乃決定設立各牧場共營之〃新京牛乳處理販賣所〃各牧場販賣之牛乳首先全部集此處此處行完全之消毒殺菌同時裝入完全「一定之容器」並制一定之價値而販賣、對市民求以安心而使飲廉價精良牛乳爲目的、該販賣所位置於長春大街消防署傍、目下急急着工中、最遲至八月下旬即可竣工而營業矣、

滿鐵定期股東總會
本年度純益七千三百餘萬圓
松岡總裁之演說

【東京日電】滿鐵股東總會廿日在東京開會、是日松岡總裁演說大要如左、（照片爲松岡總裁）

本年度總收入共達三億五千五百四萬圓、總支出爲二億八千百十一萬圓、

結局利益 爲七千三百九十三萬圓、如與去年度比較總收入增收五千六百萬圓、惟一方總支出增加三千二百廿五萬圓、因此結局、純益增加二千三百七十五萬圓、本期利益狀意頗佳、幸得鉅額利益金、故因從來屢次股東各位要望、趁此機會、創設分配平均準備金、決存儲中、

二千萬圓、十二年度事業費認可豫算額、爲六千五百九十六萬圓、由十一年度挪入之豫算額、爲一千七百五十萬圓、追加豫算額五百廿五萬圓、合計事業費預算八千百七十一萬、其中五千廿八萬圓支出決算、再受滿洲國委託之鐵道建設概要工程正節節進展、昭和十二年度

工事完竣 已受委託經營開始正式營業者、計圖佳線內林口‖佳木斯間、密山虎林間、寧墨線內訥河‖墨爾根間白溫線內南興安‖溫泉間、巨新線內新立屯‖義州間、梅輯線內梅河口‖通化間六線、合計達七百五十三公里、此外通輯線之中、通化鐵廠間亦竣工、已在臨時營業中、不久即委會社經營、次言昭和十三年度事業計畫之概要、本社隨滿洲國之發展與時勢之邁進、愼重審議結果、核出

繼續事業 費四千二百萬圓、建設改良補助費及其他二千七百萬圓、合計六千九百萬圓、事業費預算、該事業費之外倘將支出滿洲國鐵道新線建設費及滿洲國鐵道既設線改良費等一億五千百萬圓、對其他關係會社投資之估計額當達一千五百萬圓、再值此機會、應特報告者、爲昨年十二月一日鐵道附屬地之行政權經滿日兩政府移讓結果、本社廢止職制中之地方部、復迎合滿洲國重工業統制之國策、本年三月二日將傍系事業中之昭和製鋼所股份五五%並滿洲煤礦、滿洲輕金屬、同和自動車、滿洲採金之本社所有股全部讓予滿洲國政府、以助滿洲重工業開發會社之創立、因以上關係轉出之人員、凡達一萬三千名、再自昨年七月華北事變勃發以來、本社擔當華北輸送、協助日軍之軌道作戰、鑒其任務之重大、昭和十二年八月廿七日在華北新設華北事務局、現在凡有一萬三千現地派遣員、與華北派遣軍將士同不分日夜爲其使命而奮鬬云云、

滿鐵財政非常健全

【又電】滿鐵十二年度決算與紅利處分案、如別項所載而十二年度之事業總收入爲三億五千五百四萬圓、比較十一年度之二億九千九百四萬圓、增加五千六百萬圓僅自紅利觀之、即爲七千三百九十三萬圓、較諸十一年度之五千十七萬圓、增加二千三百七十五萬圓、然此紅利、包括重工業股讓渡之益金約三千萬圓、（其中扣除地方部員退職金一千萬圓餘二千萬圓）、再加營收入紅利、共爲五千三百廿九萬圓較十一年度約增三百七十萬圓爲滿鐵創業以來之最高記錄蓋因今次事變鐵道收入增大所致、較上年度、貨物輸送增千二百五十萬圓、旅客增五百萬圓、其他各收入亦均增加、十二年度紅利處分中會設分配準備儲金二千萬圓乃依民間股東側之要望、用爲保證滿鐵分配八分之一助而實施者、今後亦將大體存儲同額、再賞與職員之十萬圓增額五十萬圓、係因理事二名增員之故、再紅利處分之比率、爲社內保留五十八%社外四十二%足證滿鐵財政健全性云、

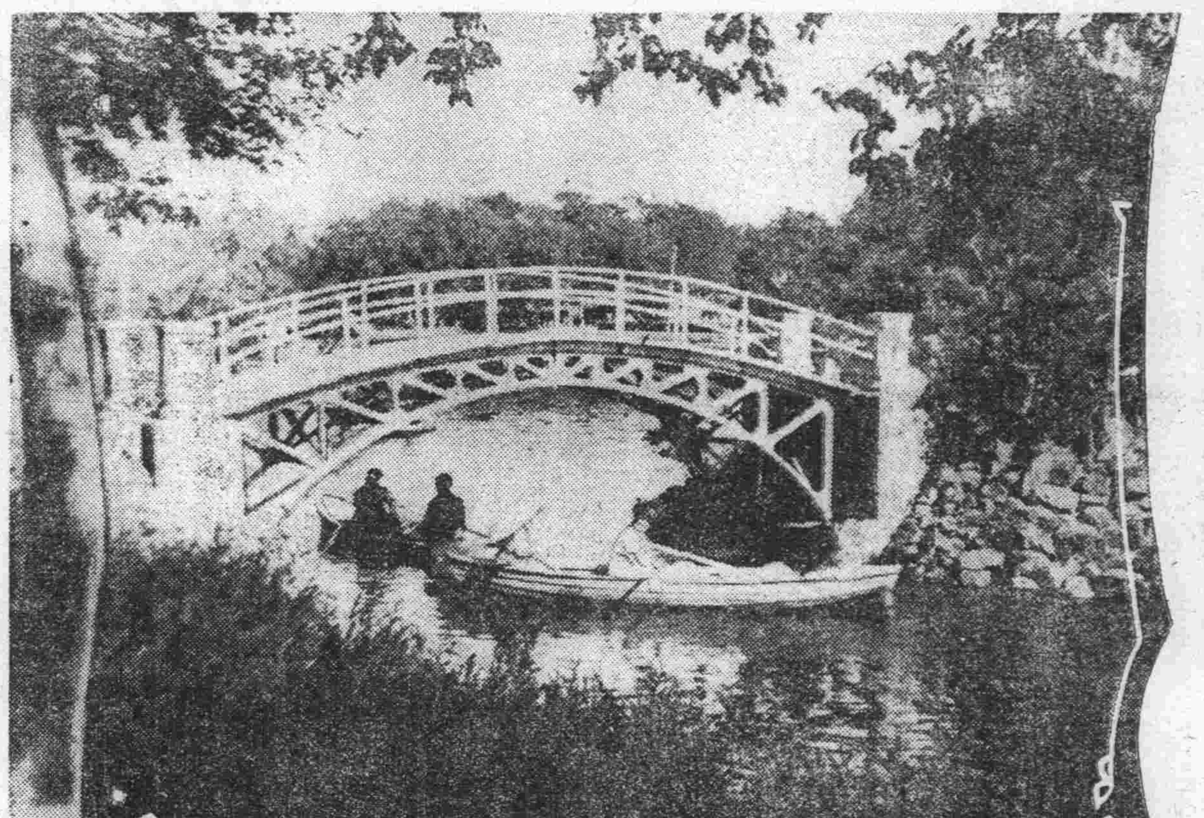

夏綠與橋（新京西公園）

日學生研究團
派遣滿洲、南洋
滿洲班七月十五日出發

【東京廿日電】學徒至誠會例年向滿洲、中國、南洋等地派遣學徒研究團、今年亦決定向滿洲及南洋派遣研究團、滿洲派遣學徒研究團七月十五日東京出發豫定亘一個月、視察自大連、旅順奉天、新京、哈爾濱、至北滿黑河之蘇滿國境圖們、羅津各地、又南洋派遣學徒研究團七月九日東京出發、並訪問薩帕恩、帖尼安、雅浦帕拉烏諸島云、

哈鐵機關車
運轉競技會

哈鐵於戰時體制下、以燃料節約與列車運轉技術之向上爲目的、周局長任會長、輸送課長委員長、而舉行第一回機關車運轉競技會、自廿日至廿六日於哈爾濱、三棵樹、海倫、北安四處、第一日於哈爾濱、綏化間舉行選拔隊六組（一組以機關士一名、助手二名而編成）出場、所謂燃料節減、乘非常時之波、持鐵路人之使命揮鐵腕而傾倒最高之運轉技術而行意義深重之競技、此舉行乃爲哈鐵創設以來最初之企劃、其成果如何、殊堪期待

駐哈〇〇部隊
駐屯週年紀念祭

【哈爾濱廿一日電】日軍〇〇部隊、當警備北滿之時、曾收有赫赫武勳、玆擬當駐紮該處一周年紀念日之廿六日、於午前九時舉行盛大之紀念祭典並戰歿者之合祀、以資表揚日軍之威容、藉慰戰歿勇士之英靈云、

裝蹄業者請設組合

先般以愛護馬匹及改良爲目的之畜產局及市公署對本市之裝蹄業者關於裝蹄實施講習、此詳情已載前報、對此、業者約百四十家中有十七家首唱結成首都裝蹄業組合、對從來之方針行根本的改良、密接相互間之連絡、目下向當局申請其設立許可、當局對此自發的申請於可能之範圍內必定早急與以許可焉、

木島支局長赴任

由國通本社政經部榮轉至錦州支局長之木島重治氏於光子夫人同伴之下廿一日午前十時新京驛發之鳩號列車經奉天赴任、

大同報社廣告部 電話二一二〇九六

聲明董事監察人辭任啓事

敝人等前得新京東三馬路興業房產股份有限公司衆股東之選任爲董事監察人今因敝人等所有之股權業經轉讓至於左記之人等與該公司已完全脫離關係恐未週知特此登報聲明

董事 王百川 監察人 史亨五

滿洲漁業無限公司改組爲滿洲漁業合資會社公告

啓者本會社於康德五年六月壹日因壹部社員之責任變爲有限及壹部社員退社其出資額由讓受者新加入爲有限及無限責任社員依總社員之同意從會社法第參佰以拾陸條法第壹項之規定變更組織爲滿洲漁業合資會社同時依會社法第參佰玖拾柒條之規定已在本店所在地將合名會社爲解散之登記就滿洲漁業合資會社爲設立之登記所有以前之業務及事務仍繼續辦理惟無限公司名義之各種證書一概作廢無論在任何人手中均爲無效除分函外特將本會社改組成立之綱要公告之

一、會社名稱 滿洲漁業合資會社
一、本店 新京特別市大經路貳拾捌號
一、支店 扶餘、大賚、泰來、哈爾濱、四平街、吉林、雙城、海倫、牡丹江、克音河、安達、肇東、拜泉、慶城縣、綏化縣
一、目的 1、關於魚類之採捕養殖販賣業 2、魚類加味加工製造之發賣業 3、關於採殖販賣魚類之改善及發展並其代理業 4、關於前記各項之一切附帶事業
一、資本金額 國幣拾萬圓
一、更訂定欵年月日 康德五年六月一日
一、解散事由 自改組登記之日起存立期間爲參拾年
一、改組設立登記日期 康德五年六月十五日
一、代表社員 楊曉嵐 張俊模 徐厚禽 畢玉恒 楊喜亭 王介忱

玉華臺川蘇南菜館

啓者衣食住爲人生三大要素我國人士向極講求敝號爲滿足需要起見特在祝町四丁目十三番地開設川蘇南菜館另調口味與衆不同裝修完竣擇吉開幕先行露佈只將優點列下

一、地址適宜 交通便利
一、樓房寬敞 新鮮空氣
一、另換口味 非他可比
一、專作川蘇 價格克已
一、廚師專門 一試便知

新京頭道溝大觀樓東隔壁 玉華臺謹啓

失照聲明作廢

玆有本縣五台保趙麟閣地地一張號係二三七九三號原照土晌五畝一扣地九晌九畝四因事變丟失除呈請補發新照外特此聲明作廢

坐落德惠縣木石鄉一甲四牌 東至王孫姓 南至本姓 北至趙姓 西至本姓

德惠趙廣仁啓

新京胡魁章裱畫部介紹名畫家廖經世先生鬻畫及授徒啓事

敝號自添設裱裝部以來營業日漸起色玆爲供應愛好美術者之研究及需求起見爰商請名畫家廖經世先生將其近作由敝部代爲裱裝並訂立潤格用副愛好者需求之渴望復擬於公餘作美術上之指導如欲研究者請逕行函商可也此啓

簡訂潤格

山水人物走獸每尺三元 翎毛花卉每尺二元 扇面每柄五元 如命題及細作另議 畫虎過一則每一加一成

出版 新書預告美術初桃廖經世編一集約在六月末出版此書內容分類繪圖詳解爲初學之絕好參攷書本號新到良墨及名人彩繪信箋爲絕好之饋贈品希速購爲盼

通信處新京二馬路 胡魁章文具店啓事

外科、花柳科 內科、婦人科 上山醫院

院長 醫學士 上山源六 電話三一五七九五番
場所 朝日通二十一番地 日本橋通朝日通向第五門

阿陀斯

救命回生 應驗如神
居家旅行常備要藥

絕滅夏季危險的胃腸病 治防瘟疫霍亂之絕妙品

吐瀉霍亂症。瘟疫痧氣病。來病如電閃。傾刻不待人。若不預防範。命危在旦夕。他如紅白痢。傳染亦險凶。治防此類病。目前當務急。市販藥雖多。莫妙「阿陀斯」。清腸止吐瀉。解毒滅病菌。萬一菌侵入。亦被藥吸收。粘着不能還。隨糞排出身。治療胃腸病。豫防瘟痧等。世界第一品。莫此再神準。

品價
一〇〇錠（．六〇） 五〇〇錠（二．〇〇） 一〇〇〇錠（三．八〇）
糖衣錠 一五錠（．二〇） 五〇錠（．五〇） 一二〇錠（一．〇〇） 五〇〇錠（三．五〇）

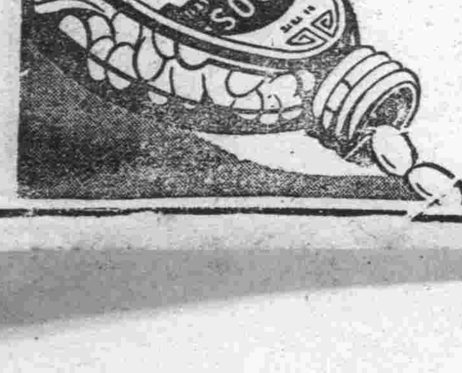

藤澤友吉商店支店 大連市山縣通七番地 奉天加茂町十五番地 天津法租界三十三號路

地方通訊

減食餘欵獻納國防金
拜泉獄囚熱誠
日軍偉大精神感動犯人
精誠團結美談

【齊齊哈爾】王化政治滋潤之下、國民素質急轉高尚境界、即以囹圄囚犯、仍有槍後支援之熱忱、實爲令人欽佩之至、玆據關係側發表、拜泉縣囚徒、六十一人、以縮食之精神、每人獻納國防金四五角不等、共爲團集二十六元三角七分、請由監獄責任者轉達於協和會代轉、幷附有熱忱之感激志願書、特照誌如左

國防獻金志願書

溯自中國事變以還、已將一載、國中槍後支援之熱潮益形高勝、而爲國民者、共應忠勇奉公、克盡國民之義務、固勿庸論、即今以友邦朝野人士、激於愛國之熱忱延長作業時間及誓願執戈從戎、忠勇報國、種種偉大精神、不遑枚舉、而吾等以日滿不可分之關係、及一德一心、兩國民團結堅固、以應付此非常時局、謹此種心意願將自已所有微末之金錢、熱忱獻於國防之上、數雖少但本集腋成裘之意略表寸衷、千祈哂納是幸

暑假日期規定

【齊齊哈爾】本市省立女子國民高等學校遵照新學制之規定由八月一日起至十四日止、施行暑假休業、男子國民高等學校亦於八月一日起至十四日止、施行放假休業、因新學制之規定、男生無暑假休業、不過以繼續實習工作在二十日以上之後、有放假十日間之期限、幷且恰遇本年度之教師檢定施行日期、正在八月一日至四日之間、故此借以上之機會、恰與女校有相同之暑期休業云

少婦關吉英 因何潛逃？

【齊齊哈爾】本市城隍廟派出所管內、寬德胡同一號、有住戶翟樹田者、於本月（十七日）午後四時到警所報告、謂共妻關吉英年二十歲本地人、於本日（十七日）午前十時身帶二百七十九元國幣潛逃、幷聲明該妻、身穿藍色士林布大衫、腕上帶翠鐲子一支、究係如何潛逃、容訪再誌

市署總務科長 吉武氏充任

【齊齊哈爾】虛懸已久之本市市公署總務科科長一席、現由中央派調內務局屬官吉武忠夫接充其職、吉武氏已於日前到齊履新云、

對童子團聯盟献金 頒到植田大將謝狀

【齊齊哈爾】處今赤禍蔓延之秋、以鐵血犧牲之日本帝國皇軍、使共人類安生之大義、出其天道之雄師、剪斷其興惡之共產陣線、但是一般慨烈將校、均是披風載雨、晝夜輾轉苦鬬於槍林彈雨之中、滿洲帝國童子團、爲慰藉此火線上苦幹之將校、會盡槍後熱忱之努力天職、對於國防獻金之傾納、及慰問品之輸送、實有熱烈之偉度、關東軍司令官植田大將閣下、以日本皇軍之代表、向滿洲帝國童子團中央聯盟本部送達感謝狀、而童子團中央本部符其盛大意旨、轉達全國各地方童子團聯盟部屬、龍江省聯盟本部於日昨接奉中央通達之公文後、即爲遍傳於各部童子團員及全團職員、以便徹知植田大將之光榮謝意云、

師道訓練所 限各縣選派下期學員

【齊齊哈爾】本市龍江省立地方師道訓練所共第一期之訓練生、不久時期即爲修業完了而下期之師道訓練生、省方規定之辦法、通令各市縣旗選派新生、限於八月四日以前、全數必須到省署民生廳報到、定於八月五日入所授業、所屬市縣兩名或一名不等、共計五十一名云、

劉科長見學歸來

【齊齊哈爾】爲參觀東亞著名市場之市政、而期借鏡起見、本市公署劉行政科長於月十二日特赴大連見學市役所、經過一週之大連視習後、途中就便至遼中縣楊市長堡上與市長晉謁行以事務之會談完了、已於日昨十三日返回齊市云、

將設勞工公會

【齊齊哈爾】龍江省公署社會科正在着手組織勞工公會之事項聞房舍已經租賃妥協、不久即可正式成立云

警官奮勇除奸 匪人海山授首

【土城子】警察署長任君承業、自接任以來、對於治安、不眠不休、每逢集日、派警士巡察要路、以防意外、本月十一日集、派警士吳合張秀赴烏丹縣境、河東梁頂巡邏、發現步匪一名、見其情形可疑該吳合獨馬向前、方要下馬檢視、該匪抽出手槍、對面射擊、吳合右手受傷、該匪乘隙搶馬逃去、後方張秀用槍急射、尾隨匪跡、吳合返署報告、署長震怒、又派幹警四名、務要捕獲、該警士等在四小時內追出百里、該匪投入小黑水村屋內選匿、四警士認跡赶到、大包圍戰兩小時、將匪擊死室內、獲得二號自來得手槍一支、子彈十粒、將匪首割下、現掛本鎭南門外示衆、方知匪人名叫王江匪、號海山、任署長親賞四警士大洋四十元、計警士韓振英、宗士秀、張秀何起、各各忻慰、稱署長之德云、

慶城大火災！ 焚燒市房數十間

【慶城】六月十三日午後二時西街路南、永發源木舖、不戒於火、由後院延燒木材等物、風勢甚大、遂即延至信誠永洋貨店全部被焚、幸有縣長參事官警務科長指導官及國軍友軍全體出動、大施澆救、延至五時方始救息、連焚市房數十間、總計損失十萬圓之多信誠永及永發源木舖二家、被害最烈云、

稅捐局長易人

【長嶺】長嶺稅捐局長王韞鄣氏、聞有高就業已辭職當經吉林稅務監督署以吉林稅捐局司稅高文彬氏升任、現高新任稅捐局長業於日前蒞任、查高氏昔年會任本縣科長之職、此番舊地重游、必能駕輕就熟云

開統計講習會

【承德】熱河省管下各縣旗職員統計講習會、已由廿日午前八時起、於省會議室舉行矣、開該講習會、由徐統計官及其他各關係官吏擔當、科目爲產業人口統計及資源調查等、至該講習會之期間、爲至廿七日止之一週間云

伊通商工公會 開參事總會

【伊通】伊通商工公會、成立以來、會內一切進行、頗爲發展、現在會長胡應中、副會長田銘三加藤金吾、特於本月十七日招開第一回參事總會、斯日到場參事、爲五井一彌、宮地義芳、淺野虎龍、日暮臺楊殿閣、孟耀東、程瑞生、溫潤珠、趙惠風、其研討案件如左、

一、康德五年度收支預算之件、
二、康德五年度會費徵收之件、
三、各部長及部員選任之件
四、職業別營業組合設置件
五、伊通經濟通報刊行之件
六、常任理事設置之件

預防虎疫傳來
佈堅固防疫陣
關係機關已合議辦法

【營口】邇來華中上海發生虎疫、爲防止流行之疫氣播入市內計營口警察廳爲期防疫陣之完璧特於昨午後一時招集市內關係方面開聯席會議、列席者計有市公署警察廳、憲兵分隊、協和會、海上警察隊、滿鐵病院鐵道警護隊、稅關及滿鐵各驛、協議各項結果如左、

一、關於虎列拉豫防注射之件、
一、關於檢疫實施之件、
一、關於檢病調查之件、
一、關於患者隔離之件、
一、關於野菜調查之件、
一、關於海、河水不良井水使用限制及禁止之件、
一、關於漁業禁止之件、
一、關於防疫宣傳之件、
一、關於飲食場取締之件
一、關醫師對患者屆出並死體檢察實施之件、

協議結果共分防疫陣爲三段落、

一、侵入之危險性地方發生時之對策、
二、陸上直接關係地方發生時之對策、隣接地方及市內發生時之對策、

以上三段之對策由漁業者船舶業者鮮魚取扱業者、荷主遼河濱居住者、並一般市民希望者施行預防注射、至於檢疫由警察廳負責檢病調查現正施行、隔離病棟現在整備、野菜調查上之必要予以適宜之措置、防疫佈陣之活動期二三日內即可決定、目下正繼續協議中云

防疫極爲重要 人民必須注意衛生

◇當局擬防疫要領諄諄告誡商民◇

【海城】縣公署、爲關於夏期防疫對策、已通令各警察署、配布傳染病預防、並衛生宣傳要領、聞各署當即遵照辦理矣、玆將其宣傳要領、詳列於下、

◎防疫要領◎

可怕的傳染病之流行期到了、並且照着例年（虎列拉）侵入迫切、各家庭、應對於夏期防疫如何之準備、就傳染病之預防當局、亦甚苦心所以對於市民、是最注意必要事情、所以希望對於左記諸條項、應勵行嚴重爲要、

一、不飲生水不食生物、
一、野菜類應勵行消毒、
一、應避免暴飲暴食、及其他之不攝生、
一、不可食用腐敗或混濁飲食物、
一、飲食器具、應勵行煮沸洗滌、
一、應勵行驅除蠅、其他蚤臭蟲等、傳染病之媒介、
一、便所塵芥箱等、其蓋應注意完全解放、
一、有傳染病之疑者、不可接近、應報警察官吏、或係員、受其指示、
一、自身有異常時、應即請醫師診療、

舉行建國運動會

【扶餘】本縣之建國紀念第七次大運動會、於十八日、在縣城東門外、各公共體育場、盛大舉行、各項成績、均極可觀、此次運動會獎勵用之優勝旗、銀盾等項、改爲中小學生應用書籍文具、以重實用云、

教員切勿見异思遷 待遇急謀改善
縣署曉諭全縣教職員

【西豐】縣公署、日昨飭令全境公私學校教職員切毋見異思遷、爲教員者、乃國家培養之師資、應視教育作終身事業爲國育材、實無旁貸、邇來各校教員、因待遇較低、竟有見异思遷另謀他職者、以百年大計之學校、視之儼同傳舍、認識未免不足、方今中央政府、暨地方政府、力謀教育之振興、教員待遇之改善、爾教員等、應各深體此意、安心供職、薪俸之提高、自不難辦云云、

開警務會議

【舒蘭】縣公署警務科長崔寶山、前赴新京會議歸來、遂於月之十五日、上午八時在公會堂、召開警務會議、凡各署各分所及森林警察隊、警尉以上之警官、日滿系人員、均列席與議、由崔科長、報告在京會議、經過情形、並討論警察、素質向上、公務進行方針、暨地方合理化之改善、衛生、交通、建設、街村制以及夏防治安、檢討纛觀、各項問題、有所研究、遂議二日間、于十六日午後閉會各員返回任所去矣、

官方施種牛痘

【克東】民衆種痘、實於健康上、有重大關係、故由官府派員、無費施種、經數年工作、頗收效果、今屆例令種痘期間、乃由警務科保安股長蘇汝霖、督飭公醫李聯凱、奉天醫院嚴院長歲友、克山醫院李院長百川等、分赴外署、大加施種玆悉致查種痘成績優良再民衆等、蒙無費種痘、免去多種痛苦、故均感戴王道國家、惠賜黎庶云、

樺川縣長 林喜岳充任

【佳木斯】樺川縣縣長李家鼎氏、於前奉令榮轉鑒東縣縣長等情、已誌本報、玆該氏刻已交待終了、不日即將起程履新、故於日昨親赴各關係方面拜別辭行、據聞繼其後任者、近由省方發表爲林喜岳氏、乃薦任五等官職、不久亦蒞新任視事云、

調查勞働者 囑各工場協助

【撫順】市公署、爲依據資源調查法之實施辦法、首由自由勞働者調查之、所以該署、已依囑撫順洋灰工場、炭礦勞務係、國際運輸公司、輕金屬、土建協會等方面、於六月末、開始着手調查、並請囑託各方、妥爲協助云、

武道會撫支部 舉行發會式

【撫順】滿洲帝國武道會以獎勵武道爲主旨、特在撫順設立支部、發提倡武道、於十九日、午前十時在公會堂、舉行發會式其式序如下、開會詞、向國旗敬禮報告創立經過訓告詞、祝詞、祝電披露、萬歲三唱、閉式辭、於式典後施行南北對抗柔道大會云、

警士拾驊馬一匹

【齊齊哈爾】新生路派駐所警士梁鄆國氏、於十七日午後三時許、正在門首馬路上出勤之際、拾得大白驊馬一匹價值二百元帶皮籠頭、并有白套包子、當即據情報送於警察廳司法科保存、希望遺失者前往報領云、

奮勇擬剿除匪徒 趙警士壯烈犧牲
北關郎宅搶案當時之詳情

【奉天】北關警察署管界七聖祠胡同、門牌二號、住戶郎恩翰、年四十七歲、前充當教員、現賦閒在家、於六月十九日午後八時十五分許、闖入匪人四名、三持自來得手槍、一持剪電線剪子、搶去赤金手鐲五枚、帶練懷表一只、手表一只、國幣四十二元、錢包一個、內有名戳一枚、匪等搶畢、猶以爲未足、旋至同院王臨春家（王年十七歲、南滿中學學生）、搶去赤金鎦子一付、銀手鐲一付、而行逃走、及至大門時、適逢小洋橋派出所代理警長之警士趙燕林、按電鈴叫門、匪等見狀、遂開槍射擊、由該警士口部及左額貫通倒地、匪人逃走、原來該警士返家用晚飯途中、行經被害者門首、見有四人倉惶而入、疑其不良、遂奔回警所取槍、及回來時則被害者大門已閉、遂按電鈴叫門、不料門開槍響、應聲倒地、即名譽殉職矣、警方聞報後、當設於北關署別搜查本部、由谷口司法科長指揮之下、各警員一致出動、大肆偵緝、聞殉職之趙燕林、年三十六歲、妻楊氏、年三十歲、並有男女孩各一名、一家四口動儉爲生、今次之不幸、實爲一般人之嘆惜云、

一男子投河自殺 身世原因不詳

【奉天】南市場警察署保安寺派出所管界保安寺天利街之河內、於廿日午前五時許、經人發見、投河自殺之男子一名、嗣經人搭撈、則早已斃命、警方聞報後、當即派員赴現場檢驗、並對死者之身事及氏名細詳調查中云、

熱河建設省立病院

【承德】熱河省自日軍入城以來、其人口即逐漸增加、故會於大同二年四月設立官營之衛生機關、名爲承德國立醫院、以迄於今、但最近省衛生科鑑於該國立醫院之設施及其他、尚有不充分之點、會與經濟部當局折衝、擬新設一省立病院、並已蒙認可、工費爲廿五萬圓、不久即將興工至關於基地、刻正與土木科協商中云、

官民徹底防疫

【奉天】奉天警察廳、鑑於盛夏之期、正當虎列拉發生之際、若不事先預防、倘一旦發生、於市民健康上、實有莫大影響、該廳爲杜絕該疫發生及確保市民健康起見、昨通令管下各警署、對於虎列拉預防上必須徹底防範、並實行良好之對策、使一般住民徹底云

協和會 大東區分會 定期成立

【奉天】協和會奉天市本部、擬於本月二十八日、舉行大東區分會綜合發會式、現該部正準備一切事務、選定會場云、

協和分會 開幹部會議

【葦山屯】協和會、葦山屯分會長苑獻文氏、爲討論協和精神與使命之發揚、並擬歸劃保甲區域、以減人民之負担、於月之十七日、午後二時、在該本分會會議室、招集各役員、開審議事項、並研究

龍井商工公會 前舉開發會式

【龍井】依新商工公會法、由龍井商會及商工會合併改組之龍井商工公會、於十八日午後四時、假同公會議室、舉行商會及商工會解散式、及商工公會發會式、當日之其順序如下、一、開會辭、二、會長式辭、三、表彰及感謝狀及贈呈紀念品、四、被表彰者之謝辭、五、閉式（右解散式）一、開會辭、二、向國旗敬禮、三、日滿國歌合唱、四、默禱戰歿將士英靈五報告經過事項、六、會長式辭七、李省長訓示、八、來賓祝辭九、祝電披露十、日滿兩帝國萬歲三唱、十二閉會辭、十三祝宴（右發會式）

各地瑣聞

信件郵遞遲緩

【營口】擁有十五萬市民文化都市營口集配區域之郵政局、近竟發生市內某會社已發之信件及在市內投遞之郵便物、扣留於局內二三日直與僻壞農村遠距離無异、致市民嘖有煩言以客年治外法權撤廢楔機實施市制、更期市行政運用上之萬全、已將市五十五區分割統治、結果編入新營口市內、最近不幸有以上事件發生、郵政當局爲狀極窘、玆該局考究對策、兼應市方之要請於所轄各管理局增加多名信差云、

凌天醫院 任教師檢查指定醫

【海城】海城凌天醫院、爲海城醫學界之重鎭、自大同元年成立以來迄今七載、設備完善、該院分漢醫西醫兩部、院長徐壽珍係奉天南滿醫科大學畢業生、現充海城醫學會會長、學識淵遠、爲人誠懇忠厚、對於社會慈善事業、特具熱心、貧乏思者、往往免費治療、是以各機關、各法團、競相聘延爲警官或醫事顧問本年奉天省施行第一次教師檢定試驗、日前凌天醫院、突接奉天省公署民生廳公文委爲教師身體檢查指定醫院、查此項指定醫院、奉天全省僅三十八處、然皆係省市縣公立醫院、或滿鐵附屬醫院獨凌天醫院以私立醫院之資格、倚諸各公立醫院、而被任爲指定醫院、此爲空前僅有之光榮、想該院長定當本服務社會之眞精神、而展所素學、俾副省當局之所期望也、

實行驅除野犬

【海城】海城警察署、爲預防狂犬病之發生起見、前曾出示佈告、於月之十六日起至十八日止（三日間）、施行驅除野犬、以重公共之安全云、

交通慘劇 劉婆被火車軋斃

【蛟河】烏林保小荒地甲住戶劉某之妻張氏、年四十二歲、於本月十四日、赴蛟河街探親、午後四時許、行抵蛟河南大橋附近、斯時正值狂風暴雨大作之際、該婦意欲横過鐵道奔往人家避雨、詎意將至鐵道之上、適有由敦化開往吉林之一六六貨車、風馳電掣行至該處、劉張氏躲之未及即被軋於輪下、當時氣絕身亡、腦漿崩裂、血跡模糊、因形狀可憐令人慘不忍睹、因斯時風狂雨暴烟霧迷濛、以致車上司機並未看見行人、故未鳴笛、該婦亦未聞有車至、以致演成此種慘劇云、

杜警察署長履新

【葦山屯】本鎭前警察署長聶善伯氏、蒞任未久、積勞病故、所遺署長一席、暫以該署警尉、原希孔氏兼代、玆於六月一日、奉到轉勤電令、遂將原警尉、調轉本署管界、八里營子、分駐所服務、已日前、遵令前往、惟署長一缺、縣當局、特調三盛玉署長杜振芳氏、前來接充、該署長奉令後、即將三盛玉警署一切、交代清楚、遂於日前、莅任視事、查該署長、歷任警佐、富有經驗、對我鎭商民治安、將更能重視云

興京土地收買 通告各地主

【撫順】我撫隣縣興京、辦理縣境土地買收事宜、玆爲地主多半遷移對於催繳地照事件、屢經佈告週知、而遵限來繳者、固屬不少、迄未呈報、亦極衆多、所以一再令催、倘未得收圓滿之效、我縣當局、接到該縣公函後、即行通令各村長、轉知屯長、通飭村民務於九月末日以前、迅速來縣繳照、倘再視爲具文、任便延緩、一經逾期、即以定章處理、任爲自棄共權、事關產權、未便疏忽、除佈告週知外、並訓令村民一體遵照云、

開土木講習會

【西豐】縣長曹肇元氏、副縣長田邊登氏、爲灌輸各街村事務員土木知識技能起見、於十六日召集各街村事務員三十九名、在縣署會議室、開街村事務員土木講習會共計三日間云、

礦區警所長易人

【唐山】開灤礦業警察總所所長、于錫藩氏辭職後、由礦師陳市三氏兼任、玆天津總局、以該所公務繁重、所長之職、至爲重要、爰特委曹樸氏接充、曹氏業已來唐、並分訪本市各機關、爲到任之寒暄云、

調經新藥

女性體內若無卵巢、則不成其女性、卵巢若無卵胞荷爾萌之內分泌、則女性之特有機能仍然無由發揮是故卵巢者、乃女性體內之根本臟器、卵胞荷爾萌者、乃支配女性健康・女性美與月經之關鍵也。

婀（オ）閟（バ）好（ホル）萌（モン）

婀閟好萌即爲結晶性卵胞荷爾萌之製劑、能使女性發揮特有機能、調整月經、改良血色與血行、賦活已衰退之臟器、促進新陳代謝、增進卵巢機能、保持女性健康。

【主治範圍】

月經不順、無月經、月經痛、神經衰弱、憂鬱症、心悸亢進、腰部及四肢陰寒、失眠、頭痛、逆上、耳鳴、乳汁分泌不足、不妊等。

（詳細仿單函索即寄）

本劑有片劑・粉劑及注射劑
各大藥房均有經售

株式會社 武田長兵衛商店
總行 日本大阪市東區道修町
支店 奉天市春日町十三番地

38(5)37

介紹 紐約宴會的透視（上）

紐鮑爾作 貽謀譯

現在讓我帶你到紐約第五馬路街，赴富豪的宴會去。這裏的主人是阿脫畢爾太太，一個人能夠接到她的請帖，便是已經踏入高等社會裏面了。

宴會規定的是八點鐘，你要是懂得交際的時髦，最好要在八點四十分到那裏。不要在八點半，也不要在九點。你須要坐一輛新式大汽車去，萬不可坐公共汽車，因爲那樣一來，她就永遠不會再請你吃飯了。

大路傍邊站着兩個穿制服的汽車夫，他們立刻迎接你，沿着舖紅氈子的甬路，把你領到一所邸第的門口。裏面穿制服的僕人便請你走過一座過廳，這裏陳列着古器和維多利亞時代的石像，這時有二個聽差，穿着淺色的制服，齊膝蓋的褲子，白色長襪和扭曲的皮鞋，他們請你到休息室裏。一個女僕和主人的親身侍女請你的太太到化妝室裏。這兒桌子上滿佈着化妝的用品。桌子傍邊已經坐着好多太太和小姐們，她們並不注意你。只管忙着上裝。

當你和太太一同出來要上客廳去，你的太太定要小聲向你耳語，『我們還不如不出來赴這宴會呢。』

『我也是這們想。』

『這裏的女客太討厭了。』

『你』一會就可以看見男客如何了。』

（未完）

時代姑娘（四）

—梅娘—

可是這次呢，這握在手裏的信是專人面交的 不回信是不成，又何況李們又一定要笑是『腐敗的腦筋呢？』

可是……劉大娘所說的李少爺，那漂亮而又青年的公子。爸都被那奢華生活所驚異了，『說兩個姑娘全給，要那個給那個』自己要在那種富豪的場面中呢。

——一件時代的高貴的衣服一頂西洋風的帽子，一雙珠絡的鞋，一個最新流線型的汽車，一個風流飄洒的丈夫——

一絲笑展開在臉上，頭優美地移向鏡前去。梨渦怪引人地跳動着。

立刻，華小姐抽出來離着飽飽的墨汁的筆，毫不遲疑地寫下去。

『李和王：謝謝你們的盛意 我說心裏話，我現在並不需要愛，我底媽媽已經給了我心靈上的全部的慰安，原信附上 請交還楊先生 並請代我致意

四、傷逝

剛一跨進門，華小姐就感到情形不對了，爸正氣吼吼地坐在炕邊上，一邊吧噠着水煙袋一邊向着媽媽嚷。

老太太倒是不在乎的神氣，手裡還挺自在地挑着熬藥用的蓮子。

看見女兒進來，老人們止住了吵爭。

女兒互相交換了驚異的眼光，便一前一後地走入自己底屋中去。

放下了手中的錢包，一歪身坐在椅子上，一口長氣吁出來，華小姐將頭軟軟地擱在桌子上。

姐姐一頭躺向床裡去。

隔壁重起了爭論，老太太嘟囔着。

『不要拉倒，咱們也不是姑娘臭到家沒人要啦，嘿！甚麼大的又大啦，小的又也不算小的話。就憑咱們這樣人家還說是，不是門當戶對，叫他找去吧！有幾家姑娘像咱們家這樣規矩的姑娘……』

『我也不是說孩子不…』

雖然爸雖爸底話有繼續沒下去姐妹們底心中都已雪亮了，幾天來日夜放在心坎上的燦爛的希望這樣地結決，又這樣地傳入耳朵裏來，尤其是今天還在這個歡念之下寫了封冷酷的信。華小姐實在不知道是應該笑還是哭，偷眼瞧瞧姐姐，姐正皺着眉，手中的一條白手帕已經被牙囓得半濕了。

挺直了腰，華小姐無聊地順手拿過日文來。

翻開書，字模糊了，彎的字形蠕動起來，像些小蟲子爬着，爬呀爬的便都爬在華小姐底心上。

心癢癢地，一種微麻的卻又無從搔摩的癢癢。

擲了書，華小姐站了起來，像看一個陌人似的看着自己底臉。

端相着自己，想在臉上找出點衰老的痕跡來，但是除了鼻子外，華沒覺得自己有什麼不好，而且鼻子在擦過粉後也並不是怎樣過於難看的，尤其猩紅的脣，這脣旁的裂渦……對鏡作了個倩笑，華心中咒詛起劉大娘來『該副的！一定是！…不然……』愛惜地將臉輕輕地貼在鏡子上。

一陣冰冷迅速地由臉散佈到全身 華猛然地記起了楊，楊若是因此一病不起呢？……

悔恨和屈曲纏上來，離開鏡子底臉無力地垂下去

猛然華小姐像受了創的野獸一樣，身子突地仆在牀上，用手帕握了鼻子，傷心地啜泣起來。（完）

全世界的神話和傳說

美國法拉。萊茵哈德公司編印的『世界神話傳說叢書』最近又出了四種（1）凱爾脫民族的神話及傳說，（所謂凱爾脫民族，包括愛爾蘭人，蘇格蘭人，威爾斯人等），（2）巴比倫和亞述的神話及傳說，（亞述和巴比倫一樣，也是古時亞洲西部的一個大國），（3）印度教徒和佛教徒的神話，（4）塞爾維亞人的傳說和英雄故事。

這部世『界神話傳說叢書』的目的，是要對世界各國和各重要民族的神話傳說 以及英雄故事，作一普遍的記述，希望讀者能由表現在這些原始文學中的概念，理想和希冀，理解各民族的基本精神，在這部叢書中，據說每一冊都是特請對於各該民族的傳說文學有相當研究的文學者編譯的，所以不但可供一般人閱讀欣賞，而且也可供民俗學者作參考的資料。（靜馥）

母鷄

盧予

還是今年春節的時候，三個月忝爲人師的結果，得來了一蒲包年糕和一隻母鷄的報酬，兩件禮物是由一位住在近隣的遠親贈的，因爲她家的小孩子曾向我補習過幾個月外國語，這便是做爲年關的一點謝儀。

年糕是早吃下肚子去了，母鷄却一直養着，因爲聽說她很能下蛋。

這隻鷄是一隻羽毛黑白相雜的花鷄，頭頂微有一點冠子，顯得很圓禿禿的，身軀毫不肥壯，全體說來沒有什麼美麗動人的地方，不過却有副可人憐的性格，就是她太卑怯怕人了，一聽見有脚步響，便嚇得四處躲藏。也不知道是誰，替她腿上拴了一隻沉重的破鞋，據說是怕她飛上牆頭去不好捉。於是這隻可憐的小動物就天天曳着鞋子到院子各處去覓活食吃。有時我在屋裏坐着，聽窗下擦擦的鞋聲響，立刻知道是這隻鷄在那裡散步了。

她確實很能下蛋，起初隔日一個，後來幾乎每天都要下一個。下蛋的時候，她總很老實地靜臥在固定的窩傍，忍候她生命的種子降臨。蛋下後，她照例要刮刮大叫一陣，家中的人便趕快洒高粱給她吃。她這種大叫是表示她替人產了食品的功勞呢？還是她生殖本能中的快活呼聲呢？這只有待研究動物心理的專家去推斷，不過她這一叫，使大家知道她生了蛋，都跑去搶看這新鮮的果子是事實。

這隻母鷄除了寂寞地在院中尋些青吃吃外，一向沒有出過院子，眞是仁義極了。可是近來聽說她常常學着一般雄鷄的調子『打鳴兒』，有人說這是她需要異性的伴侶了，大家又說，母鷄打鳴，這是不祥，我雖不以爲然，但是接着攻擊都來了，什麼她到處拉的屎太髒了，時常把芽吃掉了，費高粱太多了，結論是要把她宰了吃肉。我聽說大吃一驚，心說：這個可憐的小動物，留留她吧！但面上又不能說不可以宰，因爲說不出理由，人一定要笑我這半痴式的假仁慈的。只佯裝冷淡不在意的樣子表示了一句：『別宰呀送人得了麼。』然而這話絲毫的效果也沒有。

前幾天清晨，我還躺在床上甜睡，一陣嘈雜聲音把我由夢中驚醒，聽時是肉舖的夥計送肉來了，家中的人正請他替給宰了那隻母鷄。接着是一陣憂憂……的絕叫發出來，知道這小動物正在掙扎她最後的生命！一霎時聽不見叫聲了，小孩子們都嚷：『呦！瞧那血流的呀！』我的心裡立時涼了一大下，心說這條小命完了。

不久過厨房的窗下，聞到一鼻子噴溢出的肉香，呀，鍋裏燉的不是方才還在牆角啄青草的母鷄嗎！午飯得了，其中的一碗菜正是鷄肉，本要不吃。繼而一想，一隻鷄算什麼，何必注意牠，你天天離得開肉麼你若憐惜牠？爲什麼在牠被宰時，沒有勇氣出去阻止？這類褊狹的片面的仁慈，有什麼價值？這樣鼠肚鷄腸的氣質！別這麼假惺惺！於是隨便揀了一塊，吃到嘴裏，竟有些像木頭，任是怎樣抑制着情感，也不知什麼東西在做怪，一天也沒有引起食慾來。

滿映脚本座談會後記

十八日下午七時，滿映脚本員方面，會假大和旅館會議室，招請各文化機關，徵識關於脚本之種種意見，但當時却是一個灰濛濛的雨天，還飄落了幾點零星的小雨點，所以出席參加的人數，頗少得令人失望。

在未開始入席前，出席參加者僅有弘報處屬官劉盛源國通社『斯民』記者季守仁，與本報記者王秋螢，原定七時開始，但候至八時仍無有再出席者，於是主人方面遂招請入座，在未開始談話前，主人殷勤勸用茶點，經過一翻客氣後，於是在幽靜的燈光下談話開始

坪井（主） 滿映關於脚本是滿日合作的，現在正是初興時期，希望將來大家能熱烈的多創作一些脚本，今天所要談的。是應該要那一種脚本。

季守仁（客） 滿映這樣偉大我們很感激，關於脚本這問題，不易解決，好的需要，不好的不需要，不過這樣說很攏統，如果具體的說：（一）關於格調和作風的意見：一國影片的格調和作風，是跟他們民族性有密切的影響，我希望滿映創作是輕快的，明朗的，指導人生，切合滿洲鄉土（二）脚本技術上的意見：脚本的表現法，最好使之複雜化，應當要用種種複雜的手法，來按摩觀衆的疲勞，這是注重全劇的活潑氣，清新氣，不要如已往『七巧圖』『明星之誕生』那樣單純（三）脚本創作的意見：電影是推進新時代的利器，應當顧及到文化的使命，所以今後脚本製作，要受藝術家的渲染，使之夠上世界電影的水準。

王文濤（主）：電影的好壞，完全是在脚本上如脚本不好，導演與演員如何也不能弄好，我想三四年後，由表演方面看，雖不能說超過上海的影片，但也能相等，因爲我們滿洲人都富於表演，可是技術不佳但取日本人之技術，再加以我們的表演，一定會進步。

坪井：以我私人想，電影的發展，是根據脚本的發展，自從事變後，更因爲建國思想，在滿洲沒有新文學，民國初年的白話文也沒有發展，脚本也是一種文學所以採用脚本暫時不易，新文學運動 應有具體的辦法，無論是關於機關社會的提倡，但印刷沒有發展，文學也始終不會發展，所以應該滿日協力來作。

喜多（主）： 不能說沒有，去年滿映成立後，對於新聞雖加以統制性在國策包含內也有自由，阻止不了文化運動，雖然統治，我們在統制內求光明，在國策容納中求開展，協力文化的開發。世界東西洋各國都是有統制，所以在我國也不能說束縛就不能開發如城島文庫的內容，即可做例，就是在上海華北的各雜誌，也沒有明明激烈，可是我 們國策 下竟能容納，比較說，也不能說是不自由的了。再如奉天的幾種 雜誌，如新青年，都很自由，總之，間接幫助文化運動，不單是電影，對於 多少能 開發文化上幫忙，也是敝會之意。

王文濤：我代傳說一句話滿映是國策的電影，以個人看，滿洲人好的是娛樂娛樂即是國策，如用壓迫指導民衆不好，當然有害我們想做明朗有意義的電影，希望諸位的意見怎樣

王秋螢（客） 所謂指導，我們當然并不是說向不好上指導。

季守仁：娛樂應分析怎樣娛樂娛，應明朗，如『漁光曲』『馬路天使』……總之娛樂是應加以指導。

喜多：『漁光曲』是國民黨政策，合乎南方，不能行之於滿洲，有危害青年思想在南方，不單他們高興，還替宣傳，所以南方思想影響華北與滿洲，民國十七八年的思想是南往北，在國民黨範圍內。

季守仁：我并不是希望像漁光曲那種片，在我們國策內如國家也代我們宣傳效果一定更大。

（此時弘報處事務官黨伴周入席）

劉盛源（客）： 可是 所謂滿洲映畫協會，究竟所出的影片，那一片是我們滿洲人作出來？

（此問題，引起大家談議許久）

喜多： 現在我們大家討論一下，究竟怎樣才能使脚本文學振興起來。

王秋螢：這必須貴方第一能喚起大家對於創作脚本文學的熱情。

喜多（主） 我想應成立一個脚本委員會，其次，可進一步出刊一種專研究脚本文學的雜誌。

黨伴周（客）脚本在滿洲絕不會振興，因爲誰寫都白寫沒有一點代價嘗過去徵文一等定的酬金有一千五，或五百，可是誰也沒有當選爲一等，以我想，不論滿映或弘報協會日滿文化協會，應預備三萬或五萬徵來的文章，不怕祇一人應徵，我想也不必看他內容，酬金就給他。

喜多： 不過作者也不能單爲酬金才寫作，我們應當以民衆幸福爲前題。

王秋螢： 可是滿洲的文學青年處境是很困難的。

喜多：那國也是如此啊，我們應在困難里求光明。

黨伴周：先生對於我們國情還是不太瞭解，我們寫作的人，不但求不着光明，反更弄成黑暗，譬如寫一篇東西，不但不給一點報酬，反倒有人，來調察你而弄成有了危險。

（此時已將十一時，因時間已晚，座談會至此未得結論而告尾聲。）

—非記—

習氣

文人最好撐面子，文人每每誇大弄狂，每每用文字構築堡壘，以爲儼然一大陣勢。此種習氣最甚者，厥爲古丁。

無論在『小巷』里有『野雀往那飛』在『原野』里有『ㄠ O·NO…以及夫人生者』等等，近又出之以『篇』，已有『三昧篇』『虛心篇』『其他篇』等等篇，一種超事實的，惑人的標示，爲時以爲壯麗，日久以不如此，不爲樂，不知 人讀至此，如鯁在喉。本要給自己的文章構築堡壘，反給自己的文章掘了壕溝。古丁先生自以爲如何？（紀者）

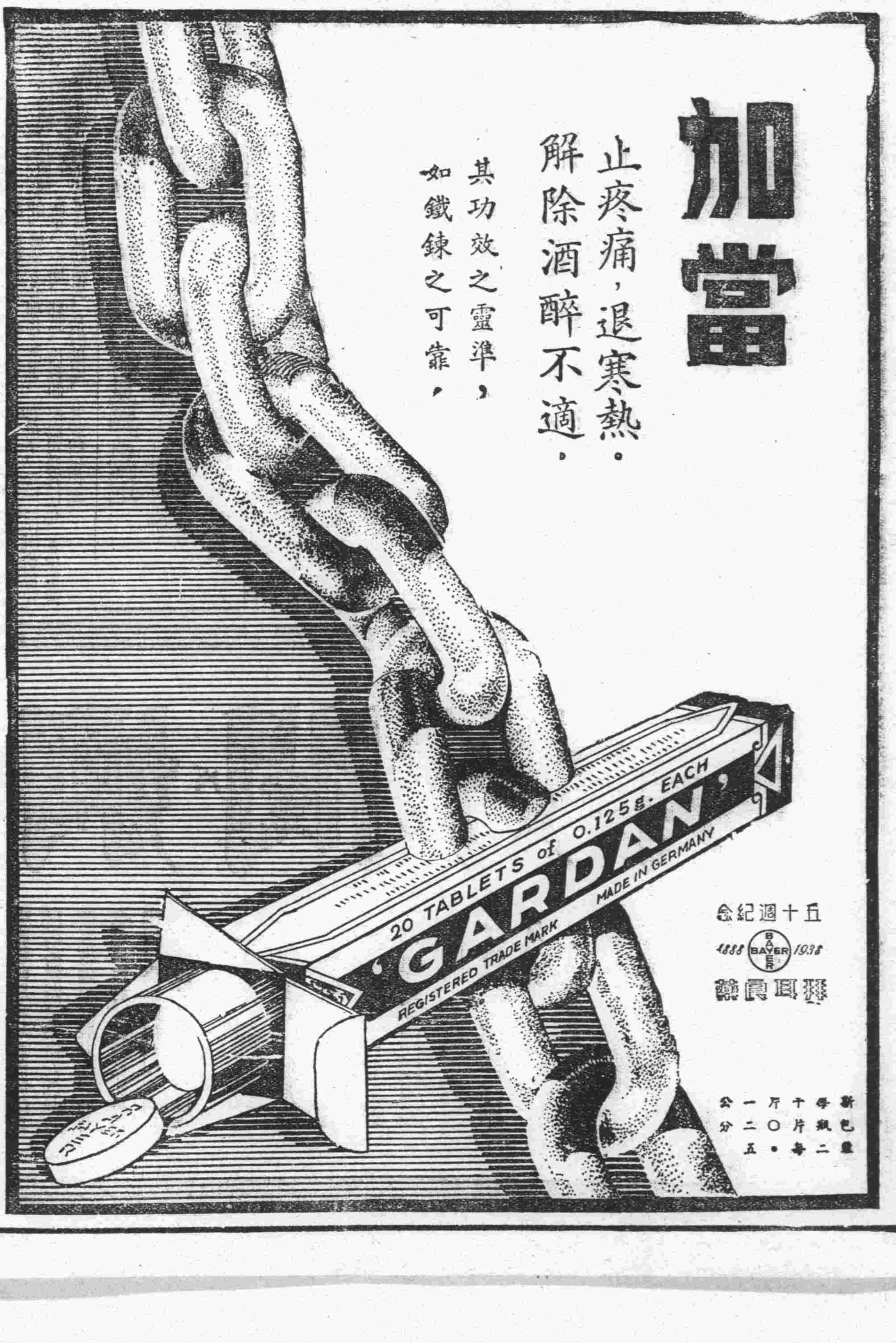

科學的進步

(善祥)

科學可分爲社會科學與自然科兩種、而自然科學又可分爲純粹的與應用的、本文所述種種新發明、乃專指自然科學而言、

自然科學在羅馬時代、進步極速、發明甚多、惜在中古黑暗時代、略形停頓、然自文化復興之後、一切重上軌道、科學之進步亦突飛猛晋、而尤以最近一百五十年爲發明家之黃金時代焉、

科學上之發明、範圍過廣故祗能擇二三重要者、約略言之、

就交通方面

而言、人類用兩足所能達到之速率、最高記錄爲每小時十四英里半、自滑氷鞋發明後、一個人每小時可走二十三英里、較之快馬已過其半、當火車未發明之前、工程與輿論、以爲車行每小時在十英里以上、爲絕對不可能之事、後於一八二九年司梯芬孫首先試驗其發明之蒸汽機關車、不載重之速率、每小時由二十英里乃至三十五英里、見之者莫不驚奇咋舌、至若今日流線式火車每小時可走一百二十英里、汽車速率每小時達二百七十二英里、最新式飛機每小時可飛四百二十英里、此殆百餘年前爲人類所萬萬夢想不到者、現人速度之目標爲每小時一千英里、比聲浪爲速聲浪每小時行七百七十英里)有人疑謂、在此高速度之下、耳鼓被震、人體上難免不受影響、此於火車初發明時、亦曾有人慮及、以爲速度在十英里以上、血管必致爆裂、但結果並不如此故知一千英里之速度、將來非不可能也、

其次講到電學

自從弗蘭克林用飛鳶捉到天空中閃電之後、電之一物逐漸就我範圍、電信已由有線而進於無線、無線電之功用、不但能傳達消息、且能輔助航行、指揮飛機、魚雷艇、潛水艇等、嚴嚴乎爲戰爭之利器、電影不但由固定而進爲活動由無聲而進爲有聲、且美國科達工廠、現已從事研究有色之活動電影、不久可臻完善、又有所謂電視者、藉電綫將人之影像、由甲處傳至乙處、將來此種電視、幷可用無線電傳遞、則其用益廣最近報上載有『死光』一則、用五千萬弗打之電力、發出强烈之光、可使敵人之飛機戰艦滅於俄頃、雖其詳不可知、然用高壓電力、滅絕一切生命、確爲可能之事更有一事亦頗新奇、天空中有一明星、名曰大角星、離地球甚遠、發出之光、要走四十年纔到地球、去年美國芝加高博覽會開會時、即利用此大角星四十年前經過地球時所發之光、引到益克斯天文台、用一根電線接到芝加哥電線的盡頭、接着一塊硒質(SELENIUM)硒在黑暗裡是不傳電的、到開幕的那天晚上、芝加哥會塲上一切電燈都熄、直到大角星之光照在硒質上、於是電流通過萬盞燈光、立時明亮、以數億萬里外之星光、點着地球上之電燈、此誠普通一般人認爲不可思議者、

再其次講到化學

發明之事、尤指不勝屈、從前的化學家、公認原質爲物質最小之單位不可分裂的、自從居利夫人發明自鈾中提煉鐳質、而知原質亦可分裂爲他原質、例如水銀含電子八十個、黃金含電子七十九個、只須用極强之電力、將水銀內之電子擠出一個、則水銀即可化爲黃金、目下此事已經證實、故點石成金之說、不爲無稽、又如天然物質、如橡皮、藍靛、絲、羊毛、象牙、皮革等物、向來都歸功於造化、現在均可人工製造之、且多數較同樣之天然物質、品優而價廉、如人造靛人造絲是也、固液氣三體、從前認爲固定、則祗須改變溫度與氣壓、無論何氣、可以液化、可以固、又如炭爲固體、植物油多爲液體、若加入輕氣而經化學之媒觸作用、則固體之炭可變成液體之煤油、而流動之植物油、可變成硬脂、故自化學眼光看來、天下固無廢物不可利用也、

在三十年前

美國專利局有一職員、已服務多年、某日忽提出辭職書、詢其故、則曰、〃世界新奇事物、已發明盡淨、無再發展之餘地、專利局不久必無事可做、我不如趁早辭職、另謀餬口〃殊不知此公辭職後十餘年、專利案增加五十萬件、又十餘年共增加百萬件、此非該職員所能料到者、中國學科學之人、往往以此爲藉口、一若科學已發達到極點、不能再有所發明、此實差誤、天然界事物、不可以數量、吾人所已知者、不過一極小部份我可斷言、況人類愈進步、慾望亦愈高、而需用亦愈大、斷不致新發明之物、無人過問、生番苗族、冬夏一衣僅能蔽體、已極滿足、吾人能如此乎?以彼例此、可知科學之進步與人生之需要均無止境也、

日用品科學化

既節省而便利

(淑嫻)

豆油加鹽代煤油
「本生」可代汽油
各色墨水自製法

(一)在鄉間沒有電燈的家庭、和城裏裝不起電燈的家庭、還以煤油燈爲主要的日用品、但是凡點煤油燈的家庭、沒有一家不爲煤油漲價而蹙眉的吧、然而爲了黑夜的光明、又無法不點燈、這時候就需要研究煤油的代用品了、從前沒有煤油之前、皆用豆油、豆油燈因爲沒有煤油燈亮、所以才被淘汰、但是現在有一種菜油燈、就是現在的煤油燈也能點豆油不過要稍加改造、第一是燈芯、將雜貨店買來之燈芯採鬆、每五根纖維中抽出一根使燈蕊更軟更易吸油、第二是豆油中少加入食鹽若干、可以增加光亮、如果依法實施、其光度也幷不減於煤油燈、一定可以省不少錢了、

(二)汽油的用途太廣、我們普通家庭用牠作去汚劑時最多、如衣服上有油漬、用牠一擦便去、但是汽油也是很貴的、所以不得不給牠想一種代用品、就是本生、本生英文名BENZENE是一種化合物、液體、無色、味道似汽油而香、以本生來擦油漬汚斑、其功效與汽油相等、但是價錢便宜、在西藥房出售、以磅計算、比汽油平均便宜三分之一、

(二)墨水、普通舶洋墨水、外國的墨水、以瓦特門牌卡德牌雖極小一瓶也需四角左右、太不經濟、我們普通的中小學生、作英文數學總要不開墨水的、其實很可自製所需材料甚簡單、不過燒酒顏料、開水三種而已、如欲製藍墨水、可用五倍子煎水再注入十分之一的燒酒便成紅墨水可購洋紅兩包、以開水沖化、再注入燒酒、即成綠墨水用『加倍綠』(顏料店賣)紫墨水以紅藍二色混合即成、每瓶代價不過十枚、功用與舶來品等、所以必須用燒酒者、因燒酒含發揮性使墨水易乾而不外滲也、

科學趣談

▲現有人正在從鋸製造馬蹄鐵、以代替平常的鐵製蹄鐵、

▲美國加省某專家近從事於養蚯蚓、以便傾銷於果園主人、

▲糖廠裏所產的副產物—糖蜜—其營養價值比純粹的結晶糖大

▲石龍子(CHAMELEONS)的舌、能伸展到比體長還要長的長度

▲現代製紙機每分鐘能製出一英里長的紙、

▲橘子的果肉現用於鋼的回淬、(TEMPERING)

▲全英國人每天剃去五萬英里長的鬍鬚、

西紅柿做法

夏季必需品

夏天應當怎樣調做奶子和西紅柿、差不多每個人都早已曉得西紅柿的營養價值、嬰孩與軟弱的人若能多吃這種東西、一定能幫忙我們進入健康之路、但多數人對這種東西的氣味多棄之不用、故此介紹幾種烹調法子來補救這個缺點、

(一)西紅柿冷用法、把西紅柿洗淨去皮放在氷箱裏二小時、取出後用切成薄片、加上些蜜少許、即成一種涼甜菜

(二)西紅柿水做法、把西紅柿洗淨去皮然後把西紅柿放在搾器裏面把汁水擠出來、再把這汁放在氷箱裏、一二小時、加糖少許、即可供人飲用、

(三)西紅柿湯做法、先把肥牛肉四兩切成小方塊、放在兩磅水的鍋裏、加上大葱二小塊、薑一小片、煮半小時然後再放入莞豆二兩、豆腐條一碟、末了加上西紅柿兩個、即成一碗極好的菜湯、

生理的解剖 腦的工作

人們怎樣唱歌?

我們唱歌的時候眼睛先時看見歌譜此影子由眼睛而至下級視中心(即低級眼中心)由下級視中心而至高級視中心(即高級眼中心)、由高級視中心再到聯會中心、由聯會中心而至動中心區、由動中心區吩咐喉內聲帶動同時至橫膈膜處壓其向肺壓出空氣來於是聲帶乃發出種種聲音來、並且再一道命令喝嘴腔作種種态勢以便唱出種種歌聲、唱出歌聲後

耳朶又聽見此聲音聲浪又由耳傳至下級聽中心(即低級耳中心)、由下級聽中心再傳至高級聽中心(即高級耳中心)、由高級聽中心至大腦上聯會中心在此地乃解決所唱的音調對不對、再告訴司動中心、而後再如何唱出去、

我們要知道祇是眼睛看、不會知道音級的、必至最高級視中心、才能知道它是什麼音級、所以視而不見時、就是眼睛看而未傳至高級視中心、同樣聽而不聞時、就是耳朶是接受音浪了但未傳至高級聽中心、所以大腦全體最重要的功用是意識上的知覺、而各感官的功用是機械的感覺、

烏鴉

牠的適應能力偉大

霸人

據生物學家說、各種鳥類有許多已漸漸的滅種了、推究所以滅種的緣故、大半是因爲人的射擊、因爲有些人喜歡嘗嘗鳥類的異味、有些只爲消遣遊戲、更有些人因爲有幾種鳥要傷害他們便把那些空中的飛鳥、做他們的槍靶這樣鳥類的生的機會既受了嚴重的打擊、自然不能一天一天的趨向滅亡、可是在這生存的爭鬪劇烈的時期、有一種鳥、却能夠保持他固有的生存機會、雖則農夫們天天想設法撲滅他、他却始終不受甚麼影響、

他是一種最平常的鳥他的

羽毛

不像別的鳥類那麼美麗、飛的速度、也比不上別的同類、不但他的本身沒有一些美、就是他歌唱起來、也要教人掩耳的他就是鴉

鴉是最容易見得到的我們但須走到郊外田裏、便可以見他在那裏嘗農夫的新穀那時若使仔細觀察、可以聽見他在田裏走來走去、非常輕快而且他的頭還不時的搖擺不定、這現狀看來好似平常其實已很別緻、原來若按鳥的定律、他是不應該走的、他只應該跳、因爲鳥類大概可以分做兩大組、一組是棲於樹上的、一種組是棲於地上的的樹棲地鳥到了地上、便覺得笨拙不靈、他們只能夠並足而跳、地棲的鳥、却能夠像我們一樣、把兩足分開、一前一後的進行、比較的活潑靈便、然樹棲的靈便他們的巢築在樹上、却也較比的安全、因此可以說各佔其一、但鴉却比衆不同、他既築巢在樹上、却又能夠在地上走、眞所謂兼有其長了你如果見他們在在田裡走着

田裏

走着、或是在那裏啄食新黍、不妨取一枝獵槍、悄悄的走近他們、預備擊、你起初必以爲可以成功的、因爲當你傴身體、循着掩蔽的籬笆、向前進行的時候、他們只是自顧自的覓食、絕對不加理會、然如果你再進幾步到了你的槍彈將近可以及到他們的地位、便有一種『啞啞啞』尖銳的聲音、突然從近旁的樹巔上或別的高處發生出來這時那些啄食的朋友便停止了、他們仰起頭來、向四方瞧看、你當然要俯伏了、你略等一回、便再向前進行於是那『啞啞啞』的聲音又繼續一遍、這第二次的警告既畢、在那不可見的樹巔上面便有一隻孤獨的鴉撲翼而出向着你的對向慢慢飛去、同時那些在地上的同伴、也一齊飛起、順着那先行的方向進行、原來那先行的就是他們的巡哨、他們對於巡哨的警告、是非常注意的、所以他們飛起的時候、很整齊有次、並不像鴿或野鴨等、往往有擾亂落後的情形、那樣、那『巡哨』的鴉、是誰指派的呢?他的職司、甚麼時候起始、甚麼時候終止、這巡哨有時彼此更換那一隻從樹巔上飛到地上別一隻便飛上去替代、但這換班的命令、又是誰發的呢?

有一個俄國的生物學家、曾紀述西伯利亞鷹類的生活他說鷹覓食的時候、終是成羣結隊的、他們也預先派一個巡哨、和鴉一樣、他們派遣的

方法

最幼的鷹爲、等到年齡次幼的鷹已經果腹、纔飛下來挨次接替這鷹的巡哨的規例也許就是鴉的巡哨的規例但在鴉類中、這巡哨的職務、似乎是一種有經驗的老鳥擔任的、但瞧鴉群中的巡哨對於槍彈的射擊力的遠近、觀察非常準確便可知必有相當的年齡和經驗並且他警告的時候總是不先不後、恰當其時、絕沒有慌亂失措的情形、若使若使教年幼的處此、似乎不會這樣鎮靜的定力如果那巡哨的果眞是年幼的鳥、那麼鳥類中的少年老成、要比我們人類中的多了、

你不能夠瞧見一隻

單獨

的鴉、如果瞧見他一定有甚麼特別的任務如爲着他的同伴、預先來窺探或偵察甚麼、這一種鳥、不消說是眼光銳利敏於觀察的、如果你能夠靜待一回、等到他飛回去報告的時候、你便可聽得鄰近的樹上、必有一陣啞啞的聲音、假使他報告發生了甚麼仇敵、那麼就一陣子亂噪、接着那仇敵便要被他們驅出逐境了、

(未完)

鳥唱學理

霸人

葛羅斯教授裡、也會說々唱歌的作用、他的意見、不是說鳥類唱歌是高興的流露、也不說是招呼同類的聚集、他以爲雄的因爲雄的因爲要求所愛的對手和他同意不能不用各種藝術來激動對手來打破彼此間的隔閡、

各人所說、各有各的

道理

我們知道各種鳥的鳴聲各不一樣他們的作用遂有這樣的紛歧也未可知、現在且將海克爾教授多年研究鳥類唱歌所得的結論、大要譯在下面罷、

(一)愛的呼喚及歌、原是人同類相招呼的叫聲而來的、例如鷹、鷹烏鴉的鳴聲不脫這一類、其作用不過在同類的相認識罷了、

(二)有這鳥類的鳴聲、便有很顯著的不同了、這種鳴聲遂不復專爲認識之用、又爲表示戀愛的情緒之用、例如郭公及啄木鳥的鳴聲、當屬于這一類、

(三)到了兩性的差別格外顯著的—雌的漸漸變爲安靜雄的愈進于活潑—歌聲遂愈成爲重要、于有兩性選擇是可助其自然選擇了、如歌的轉歌的轉及夜鳴鶯、都是這一類、

(四)許多鳴禽他們求婚用的甜美的歌、到生育期外、就停息不了、但也有幾種鳥類、即別的時期內依舊繼續唱着的那變自別有一種作用不能時說他是求而唱了這一種作用便是表快活的感情的、如鶯河鳥及知更鳥等、便都是屬于這一類的、(續完)

明治(加糖)奶粉・本榮養
報國爲目的之特製品也

明治加糖奶粉

明治加糖奶粉
爲可信賴之母乳代替品也

母乳代替品○以奶粉爲最適○此爲人人所贊許者也○惟若普遍宜傳殊嫌遲緩○因是而劣質哺育品乃充斥於市○洵於國民保健上爲遺憾也○明治加糖奶粉即爲優良奶粉○期共普遍之榮養報國爲目的之廉價特製品也○

明治糖果公司
大連・奉天・新京
哈爾賓・天津

花牌 註册商標

珞玲粉

「皮膚的健康」是選擇化粧品上的第一條件。敷了增美、洗後肌膚滋潤而嫩細這就是珞玲粉的特長。

滿洲代理店

皮膚營養

珞玲雪花膏

本廠自製、珞玲雪花膏、質良價廉久蒙社會歡迎、際茲寒風漸烈、冷度日增顏面手足多有凍裂之弊、如用本號珞玲雪花膏時常搽之、可保無虞、且能增潤顏色男女均可合用、請嘗試之、各洋貨舖均有代售

珞玲化粧品製造廠啓

（六） （第三種郵便物認可） 康德五年六月二十二日 大同報 星期三 第二千二百四十三號

日本無線電體操 普遍國民各階級

可爲我勵行建國體操之龜鑑

茲當滿洲舉行無綫電體操會並建國體操會之時，擬將於日本實施之無電體操會之現況，略爲申述，以資諸位之參考。

無電體操之意義

對於國民精神之作興、國民生活之安定、國防之充實強化等非常之國家，其課題實非渺小，但一切國力之充實，結局勢非以充實國民健康爲基準而不可，近來世界各國，事相使國民之體位向上，並勵行體育之獎勵，因此其於日本舉行之無電體操會亦係於國民大衆之體育保健思想之扶植上，予以重要之貢獻。

無電體操會之効果

無電體操會之効果，可分爲體育方面及精神方面之二種，首由體育方面之效果言之，乃爲造成一般早起之優良習慣，行心身之鍛鍊，以資有益於保健，亦任人所公認者也，據前東京市京橋小學校所提出之資料，對於尋常科三年生之兒童百五十名調查之結果，較夏期休假前各兒童之體重、有如左之比較、

無電體操會參加者、增加〇、五五公斤

赴野外旅行者、增加〇、四〇公斤

於家庭中者、（一）增加〇、二八公斤

於家庭中者、（二）（十二名）體重減少

然無電體操會之特色、係屬注意於大衆之方面，因各自治團體之協力，故其參加者，無階級之分，及老幼男女之別，庶幾四民平等協同一致，號令一發，全國之人民，同時舉行，誠乃敎育勅語『億兆之心如一』之實現也

復據諸報告謂，如參加無電體操會，即可增進町內之親睦，復能發揚隣保協同之精神，例如於某一會場，當無電體操會閉會後，集聚其町內之參加者，舉行記念之茶話會，於談笑之中，互相祝禱其健康，即其適例之一也，其爲國民運動之無電體操會，可由一切之階級中，發揚其協同精神之點者，尤爲最大之特色云、

現況

數年來無綫電體操會漸次由都市向地方農山漁村，工場鑛山等普及，昭和十年左右此種傾向尤屬濃厚，迨至昭和十一年益現顯著，即由地域觀之亘行一道三府四十三縣，百二十三市，五百數十郡，殆網羅日本內地一週，其他亦盛行於樺太台灣，朝鮮及關東州等地，然而此等地域之會場，適當利用小學校，廣場，神社佛閣之境內，海濱等，總會場數全國市郡部七，九五九箇所，加之工場鑛山等特殊地帶之會場數一、六九六箇所，總計達九，六五五箇所較諸昭和十年約增加二千箇所，

參加人員，例年學童盛行參加外，網羅一般家庭人，年老者，知名士，有力者，特志家等多方面人士，已顯著體操會質的向上與體操之普及實亘國民全般之各階級量的方面，會期約三星期間本年（昭和十一年）適値天氣晴朗，於內地一般會場總參加人員竟達九〇，三三八，八三三人，內一般男子九，六五二，八二〇人，女子七〇五九，〇一〇人，學童七〇，五三五，四八九人，較去年當然增加，加之工場鑛山，方面及樺太，台灣，朝鮮等之參加者，竟有突破一億萬人之盛況，其普及之勢恰似奔流，所謂將來舉國民參加之體操會，相信其理想實現之日，決非夢想也，

體操會發展之經過

（甲）昭和三年十一月一日無線電體操首於東京地方放送、

（乙）昭和四年二月十一日無線電體操會全國的放送、

（丙）昭和五年夏於東京市神田無線電體操會誕生、

（丁）昭和六年夏東京市內小學校三百余校實施無線電體操之會，三週間參加人員達三五〇萬、

（戊）五昭和七年夏始全國實施無線電體操之會，期間三週間，會場一、九三三，參加人員二五、九三二〇七八人

（己）昭和八年夏，會期三週間，全國會場數三、三三七、參加人員四四、〇七三、八七二人

（庚）昭和九年夏，會期三週間，全國會場數五、一四九、參加人員六二、四七一、六一六人

（辛）昭和十年夏，會期三週間全國會場數七、六九〇參加人員七五、三五二、九〇〇人

（壬）昭和十一年會場數九、六五五、參加人員九〇、三三八、八三三人

體操會主辦之團體

主辦團體簡易保險局，東京府及東京市東京遞信局，警視廳，帝國在鄉軍人會，東京市聯合會，東京府青年團聯合會，東京市聯合女子青年聯合會，東京聯合青年團，生命保險會社協會，全日本體操聯盟，日本放送協會，東京無線電小賣商組合東京無線電組合

後援團體

後援團體，內務省，文部省，社會局，帝國在鄉軍人會，大日本聯合青年團，少年團日本聯盟，愛國婦人會，大日本聯合婦人會，赤十字社附屬少年團

體操實行周知宣傳

指導，參加勸誘，受信機之式備，電力供給，會場整理設備，各種報告書作製，其他事務等由各中央放送局，郵便局，簡易保險局，各府縣團體員，體育主事，小學校敎職員諸氏，無線電商，供電會社，各特志家有志，保諸者之協力，

體操會實行之形式

體操實行之形中八月一日有文部大臣放送激勵之辭，次之有各有央放送局管內體操會會長或副會長放送地方情趣之演說，於各體操會場行體操開始前國旗揭揚，皇太神宮、宮城遙拜式君代和唱後第一、第二體操七回，時間共三十分，

結語

以上於日本內地無線電體操會之盛況及其他組織之大要已充實，於滿洲此種運動實施亦須有指導，我等滿洲之無線電體操會與建國體操會希與日本同樣舉行而早早達到爲盼，

康貝爾博士 墜樓自殺

【舊金山電】世界天文學之權威者、加里弗尼亞大學名譽總長、康貝爾氏博士、十四日、於舊金山公寓之三層樓跳下而自殺矣、據與其子之遺書、係因最近苦於不能勝其健康、而自殺者、聞該博士享年七十有六云、

設安全地帶 避免轟炸

廣東宗敎團體建議

【香港電】以廣州爲中心之內外宗敎團體，擬援照上海南京之先例，在廣州設置收容避難民之安全地帶，曾向綏靖主任余漢謀，廣東省政府主席吳鐵城等建議，惟當時廣東當局，均附之一笑，謂日軍在廣東上陸絕無可能故無此種必要，及經此次日本空軍部隊連續大舉轟炸廣州市內外軍事設施後，彼等大受威脅，狼狽之極，反向該宗敎團體，力言有設置安全地帶之必要而並有懇請該宗敎團體等對于設置此地帶之舉向日本方面斡旋之意云

羅災居民五萬人 被害部落三千戶

黨軍掘潰黃河堤暴行

慘禍日記

【開封電】暴虐支那軍破壞黃河堤防後之七日間，被害部落多至三千，羅災民達五十萬，其慘禍實有令人目不忍視者以下係此恐怖七日間之洪水日誌，

▲十一日（曇）

午後十時頃，中牟西方五里三劉寨附近堤防三處，（間隔約百米，一處之長幅約卅米）爲中國軍所破壞之情報，以如電之速率傳來開封，續有因大雨，增水之故，奔流向較河床低約十五米之地盤，正出以猛烈之勢而流出之情報我方工兵部隊，衝暗夜而飛出毫無猶豫，經急赴現場從事修理，

▲十二日（晴）

午前十時，據在輕氣球上之觀察，水以時速二百米乃至三百米之速度而汜濫，第一堤防決潰場所長幅轉爲四十米，更在次第擴大中，距此約八百米之第二堤防亦有五處浸水，半浸於水之部達五十餘，第一，第二堤防間有數部落既已沒於水底，午後五時，岩倉工兵隊，中村自動車隊，與開封治安維持會員一同，急遽前赴現場，繼續修理堤防，一方開始救助避難民，其時據對岸壁壘之敵，約亘一時間中，以機關槍迫擊砲實行亂擊，危險極大，我軍出十名之死傷者然尚不屈，而猛烈應戰，一方且繼續勇敢從事救助作業

▲十三日（晴）

午前八時，自氣球上下望二處之決潰口遂增長至二百米，第二堤防達五百米，濁流之延長達廿華里，幅員達六華里，午後四時，流水中只一處有約五百米平方之中沙洲，上有百名上下之避難民，又有乘筏避難者，工兵部隊用鐵舟救助此等難民，此時敗殘之敵更破壞鄭州北方楊家屯附近，因之水已汜濫至郭家庄矣、

▲十四日（晴）

據十時在氣球上之觀測破壞河口已達三百米上下，第二堤防之破壞場所已達一軒以上，近隴海一帶慨已浸於水中，抵蔡流口附近，浸水區域東西約廿華里，南北長百二十華里，濁流遂自朱仙鎭西方直通賈魯河，水幅有廣及七里者，總面積爲七十平方里，其中所有部落計二千，行踪不明者五萬餘名，爲皇軍所救助之土民已有數萬，開封唯一之中國新聞新河南報，有滿載中國軍暴狀記事，之號外發行，

▲十五日（晴）

因當地地質過柔，故決潰口隨處崩解，一無止境，被害農作物不計其數，殆將全滅

往開封之外人，對於此種非人道的中國軍之行動，格外激昂，組織救護班，以進行避難民之救濟事項，民衆對於皇軍將士勇敢機敏之行動殊爲感謝不置，

▲十六日（晴）

十時幸而連日晴天，河水有幾分減退之模樣，隴海線上，行曲橫流之水今亦處處可以看出線路，但幅員依舊擴大不已，開封方面之土地較鄭州低二三尺，因而水多流向本方面，開封西方四里韓家庄附近亦全浸水中，十一時外人記者，對於自中國新聞，無電放送所得開封市浸水十尺餘之情報，由北京特乘飛行機飛來，調查實情今遂對於中國之虛僞放送爲之啞然矣，據概算所得，計被害部落三千，罹災民五十萬，行方不明者七萬餘，午後四時線路殆已全部現出依皇軍之助援避難民乃徒步徑行線路而他往避難，

▲十七日（陰）

九時，厲猛無極之水魔，今遂亦逐次見其減水矣、

由專門家立場觀察 修理潰堤極易

【開封電】軍特務部技師本莊秀一、土谷菊雄、建神工洋三氏、十六日乘機由北京出發帶有重大使命來封、十七日午後再乘飛行機視察黃河之汜濫狀況、氏等談稱、『以吾等技術者觀之、此次華軍所破壞之堤防個所、現已確認乃從前人爲的所破成者、水勢極猛、轝打堤防之場所、將此破壞一次、即切斷流水之處也、自昔中國戰爭即善於利用河川、取得上流者、勢必切斷堤防、以爲應戰之術、今次敗戰之華軍、或仍係利用此手、此無他、只徒淹害自國人民百萬使莫大土地、竟成荒廢而已現在汜濫之狀況、黃河上流因天氣續晴、水流漸減、似正次第減水中是以或不致召人大驚小怪也、目下汜濫之尖端則似行至周家口附近意爲自此附近而流入潁河者新黃河以此爲契機、能否達成現尙難言但由吾等專門家之立場觀之、現在僅修理華軍所破壞者，有不增水，極易完成，不過朝晚間耳，華軍或以爲終難修理，實令人捧腹笑絕，然而，苟雨期前不行着手，則水增而決潰個所，亦必變大，吾以爲殊感困難，今日之下，戰爭與河川竟成密接而不可分者，不論由軍事的或政治的觀之，由一切角度制斷時，吾以爲『戰爭與河川』乃屬相對者，又，關於此汜濫之黃河，今後軍如何處理之問題，俟與關係方面協議後，必須速講適宜之處置也，

水滸拾遺 (140)

張青山著

第十五回 大柳林火燒兒僧 昊天莊大鬧花堂

聞，靠着後簷，擺着一張條案，牆上掛着一張桃山，畫的是富貴牡丹圖，東西裡間門口上全掛的是紅綢子軟簾，綠綢子走水，綠綢子飄帶，靠着兩邊的隔新，一面擺着一個銀櫃，別無他物，晁再剛闖進東裡間，屋中一個人也沒有前簷牀掛着牀圍子，用掌中刀將床圍子挑起觀看床下也沒藏着人，再看後山墻上，也掛着一軸挑山，畫的與明間所掛的畫一個樣，靠着山墻也擺着條案，衆高人與晁再剛出了東裡間奔西裏間，看時一切的擺設與東間一樣，衆人納悶，時遷怔了一怔神，轉身來至明間，手指着後山墻上掛的那張牡丹圖，向衆高人說道，大家來看這一軸畫，是入地道的機關門若不然眼看着衆賊進樣，我們追進來，怎麼一個兒不見了呢，衆高人齊聲贊道，還是時遷精明，一定是這麼一回子事，晁再剛聞言，跳將過來，用手就捲這軸畫兒，倬手摸時，才知道是一塊木頭刻的，遠看與掛的畫兒是一樣，遂即嚷道諸位呀，這是木頭的，四大和尙說那更是地門啦，你用力推吧，晁再剛單臂用力一推，只聽得克吧吱嘍吱嘍，一陣亂响，又聽在大衆身後，山崩地裂的一聲响亮，大家轉身看時，可着明間門口，下來一塊鐵閘，嚴絲合縫，把大衆都堵在屋中，少林寺實空和尙來至切近，用掌中鏟，嗆嗆嗆的敲了幾下鐵閘，一聽這種聲音，估量着鐵閘也有三寸多厚，高僧嘆了一口氣，向大衆說道，這一回時遷精明大發啦吧，我看咱們怎麼出去，時遷說諸位既誇獎我精明我就得有個精明樣兒給你們瞧一瞧，別看門兒堵上啦，不要緊有高抬兒，晁再剛你進裡屋上牀塌，把窗戶踹了，咱們不就出去了嗎，衆高人尙未答言，晁再剛進了東屋，上牀照準了窗戶，用了個斜身踩子脚，直踹得嗆啷啷亂响緊接着山崩地裂一聲响，可着窗戶大的鐵閘落將下來，這晁再剛又猛又楞，這屋踹不動，又上那屋踹去，一陣响亮，鐵閘照樣落將下來，衆高人又是氣又是好笑，嘆息着說道眞難得，還是死心眼兒，這倒好屋子裡連個亮光也沒有時遷這分假機伶，也難得晁再剛，渾小子外帶了，時遷說我們練藝的，本應該在黑屋子之內煆煉眼神，實空僧爲道玩皮的孽障，到在這種地步，還有什麼心腸說詼諧話呢，既中了人家奸計困在此處，少時必有毒惡的方法對敷我們閉眼等死吧，那有那麼些個費話哪，時遷聞言一想對呀，人家既把我們關在屋中，不定有什麼又損又狠的抬兒，這可怎麼好越想越着急，越着急越害怕，來在明間，運用夜光眼四下裡觀望，猛然間靈機一動，見隔

各種收音機 東京無線 電⑶四六二〇・五三八六

商業登記

●三菱海上火災保險株式會社代表者選任（外國會社）一康德五年壹月參拾壹日左記者定爲在滿洲國代表者山下重三郎新京特別市東朝陽胡同二一零二號

●滿洲電業股份有限公司資本增加一、增加資本之總額日本通貨金七千萬圓一、資本增加決議年月日康德四年七月十五日一、各新株已繳金額日本通貨金二圓五十錢

康德五年二月十六日登記 新京區法院

馬二琴創製

調經甘露飲 乾血勞病、經脈百病、每瓶一元、每打拾元、

補眞丸 未老先衰、夢遺滑精、每袋六角、每打七元、

奉天市大南門大街路東 春山堂藥行

東聚興軍衣莊

協和服現代 新型專門做家

諸附屬品 自運材料 精工研究 承做大宗 學生制服 學生制帽 本廠出品 學生需品 銅鼓洋號 諸價特廉 雙獅牌襪 特登廣告 恐未週知

新京三四馬路中間路西 電話二一二五四七番

新華旅社

本社自開幕以來備承各界歡迎光顧無任感激茲爲酬謝愛顧諸公雅意並發展營業起見特由新經理對於內外大加改革一切設備務求盡善盡美精益求精總期旅客滿意羣賢畢集且因優待顧客將各等房價格外減低月房由十五元起碼此次重新營業極力整頓改良確與以前大不相同決非自詡謂予不信請賞光一試即知言之不謬矣並將本社優點列下

房屋高爽 陳設華美 衛生清潔 招待殷勤 電鈴電話 無不便利

本社主人謹啓 社址 新京南廣場 電話三二八三三番

齒科專門

廸羣醫院

◎療治牙齒口腔諸症 ◎鑲嵌補綴金玉牙齒 （診察免費）

診療時間 由午前九點鐘起至午後七點鐘止 急速症隨時 星期日下午休診

院長 于廸羣

新京大馬路郵政局正對過 電話【二】二五五八番

膠合板大廉價

存貨豐富 地板片 免收送費

膠合板 家具用乾燥各種板片 菲律賓木材 水曲柳及其他各種木材

精選材料 優良廉價

吉川商會

木材部 新京老松町六番地 電話三-五六九四番

家具部 新京水樂町二丁目 電話三-五六九五番

大連出張所 大連市能登町七〇 電話二-四七三五番

哈爾濱出張所 道裡斜紋二道街 電話四-四〇七二番

本店 東京深川區富岡町二-四

電料

伊關商店 新京日本橋通十八 電話三・二〇四〇・五七五一・六六六七

一服利尿 百害消散 功出藥質 價宜大衆

參天堂紅色健通丸

各埠藥房均有代銷

三塔牌雪花膏

各種化粧品 優良經濟！

總批發 奉天 柏內洋行

（支店） 新京・哈爾濱・吉林・牡丹江・安東

吉林專刊

闡傳綏

第四一九號 吉林支社 吉林市北大街一七二號 電話三二一八番

非常時局下之官公吏 精神一貫 勇往以邁進 剷除虛浮專重實際工作

吉林省公署、以自去年以來東亞時局非常緊張、處茲情況之下、負有爲新國家中堅及指導民衆責任之官公吏自不容一時之偷安、故前者爲作興職員之精神、曾使之舉行建國體操、復使燃燒愛國觀念、每星期六午間則全員一致對殉國英靈捧誠虔之心、而舉行默禱會、高等官爲汽油節約報國、勵行徒步不乘汽車、近日又擬選擇適當處所、實施刈草報國、省長屆時率屬全體工作又爲增進非常時下之事務能率、現更計劃廢除暑中之半日休、仍舊照常上班、以上除省署自體力行外、並欲推及於全省、務使精神一貫、勇往邁進、尤重實際之工作、俾克服時艱、而造成新國家永久繁昌之不動根基云、

第七屆建國運動會 優勝者題名錄

吉林第七屆建國運動大會因雨延期至十八日舉行業載前報、是日天氣甚佳、於各團體、學校、市民、三萬餘人參加之下、展開盛大之序幕、互相角逐、努力結晶、成績非常良好、唯以項目無多、至午後一時即圓滿閉幕、茲將成績訪錄於下、

一般百米第一孫德宣十一秒五分之四、第二鄭東州、第三楊春華、

一般一千五百米—第一劉佐鄰四分二十四秒五分之三第二徐秉昌、第三孫繼祖第四唐國仕

一般八百米接力—第一高等師道學校第二吉林鐵道局第三朝鮮民會、第四市公署、

綱引—第一高等師道學校、

國民高等學校八百米接力決賽—第一師道學校—一分四十三秒、第二三高第三一高、第四二高、

國民優級校(男子)四百米接力—第一維新街校

同上女子—第一同榮國民校第二日本小學校

國民男校二百米接力—第一日本小學校、

同上女—第一同榮國民學校

至午後一時舉行閉會式、參加選手各校學生、齊集司令台前、由大會長(市長)對各優勝者、分別授與優勝旗、銀鏡框、以及銀盃、銀瓶等多數之獎品、然後由傳警察廳長引導三呼大日帝國萬歲、樋口校長引導三呼大滿洲帝國萬歲、繼而國旗徐徐降下、大會遂於圓滿熱烈中而終幕云、

杜絕病源 省署組成衛生宣傳班 出動施行宣傳

吉林省公署、鑑於管下扶榆農安等縣、向易發生傳染疾病、挨其原因、概以當地民衆、對於衛生、素不講求之故、該署爲使人民均能澈底注重衛生、俾資杜絕病源起見、於是特組成衛生宣傳班、除日前往扶餘宣傳歸來外、現又由該署趙衛生科長、率領劉振民等數名職員、赴農安縣施行宣傳工作、預定於二十三日返吉云

水沒地帶內民有地 開始實行收買

醞釀已久之水沒地帶、民有土地收買問題、雖歷經許多時日、第仍未克解決、茲者當局鑑於該地一帶應建設之集團部落、誠有積極使其實現之必要、於是日前以滿拓公社爲中心、召集各關係機關、暨土地代表者出席之下、開催協議會、結果決定以標準價格、從事收買、以俟諸般手續準備妥切後、於月末即可實行買收、俾便早日建築部落云、

市署派員視察煙務

吉林市公署行政科事務官澤田哲三、於本月初旬會赴奉天、新京、視查新京特別市鴉片施設狀況、所屬管烟所於市內分佈情形、以及售烟數量、斷禁實況等、至奉天則視察國立烟鴉片膏製造廠以及市內各管烟所之狀況刻已事畢歸來、將向當局提出視察之所見、以爲本市烟務改善之參考資料云、

吉鐵衛生週間 增進局員福祉

吉林鐵道局福祉保建係爲謀局員及其家族衛生思想之向上、以增進健康上之福祉而提高事務之能率起見、故由六月二十日起、亙五日間舉辦保健衛生週、凡局員及其家族於此時間內、均可至吉林(原東洋)醫院、作關於健康之相談及免費診療、以及血液檢查、腸治扶斯注射痧眼治療、且可敎導乳幼兒之輔育方法云、

紙烟市價已無暴漲之虞 啓東售以公價

比來本市諸般貨物、逐見昂貴、影響民生、殊非淺鮮、警察當局對此深加注意於是迭經討議對策、以期民生、趨於安定、斯情業誌前報、至於紙烟一項、雖不在生活要素之內、但亦爲現代生活中所必需者也、惟以供不應求之故、致使市價極不平穩、警方對之、亦深關心因而連日除傳訊各出品家、詳討究竟外、日昨又傳全市紙烟副代理業者、四十餘家、蒞廳之下、垂詢顛末、咸謂定價過高、則有碍民生、過低則殃及商業、必取適當辦法、方可推行無阻聞警廳業有成見、日內即可發表、玆悉素佔紙煙市場重要位置之啓東煙草會社、吉林分社方面、對於當局取締暴利、平抑煙價意旨、深表同情、因之該社刻除告戒各副代理、務須遵循官令、不准高抬價格外、並派出重要社員劉毅之氏、督率人工、往赴市內、以最公平之價目、將該社之紙煙、親自分配於全市各售煙商及床攤、以期煙價自行向下、而重官方之旨、想經此措置下、紙煙之價、必日趨安定、不致再行暴漲云、

市署與警廳相協力 舉行捕蠅週間 宣傳方法務要滅絕 （四）

4、滅蠅與衛生

滅蠅與衛生是有連帶關係的、不能只顧其一端、兩者併重相輔而行、方可收保健之實效、當玆酷夏罹疫叢生之際、爲謀適當的衛生方法、對於下列諸項亦應當特別注意、遵行勿違、

一、營業者(飲食店等)所備之白色工作衛生衣、務要保持清潔、更須時常洗濯尤應時常入浴、以除賑垢而保公衆的健康、營業室或食品製造場所、務要勤加修理、不可使之曬汚不潔、僱用作業從業員之際、須施行健康診斷、有傳染性疾病或隱疾者萬不可顧用切愼勿忽、刻當腸治扶斯、以及疹治扶斯等傳染症流行之際、倘若發現應當急速報告所管警察派出所或區町會事務所(凡虎疫、赤痢等亦均同此)居室或場所內務須使光綫充足、空氣流通、更須有適當排塵之設備、要設置適合衛生之洗滌室及便所(按本市飲食店、旅館等業設新式厠所者亦有多數、未設者應從速設置之)從業員應當施行各種傳染病之預防注射並遵行防疫方法、

市民們—無論在市內或居室中不要隨意吐痰沫鼻涕的陋習也要剷除、口中無論含有何等之液體物質、不得噴吐於飲食物之上、不得用涶沫粘貼各種標記於飲食物或其他包裹上大家並要勵行『捕鼠』、以上所說滅蠅方法、以及注意事項、務望大家注意切實實行、庶乎吉市十四萬人民均得享健康之幸福云、（已完）

福昭創業紀

儒丐著 廖經世畫 【319】

第三十回 困錦州蒙軍投降 戰松山明師敗績

到了日暮時分。祖大壽先遣副將遊擊各一人。率兵潛至外城埋伏城門左右。如見蒙古兵。有不穩情影。可用計擒之。不想蒙古之計。雖爲太祖大所覺。而大之計。同時亦爲武巴什等所覺。當下暗中通知約降之衆。說我等計謀已被大貌破。不如先行下手。殺其伏兵。如能相持數時。大兵聞聲趕至。內外夾擊。錦州兵必敗內城內。外郭可得矣。當下暗中配備軍器。家眷男婦幼稚。也都裝束停妥。然後東南兩城之蒙古兵。一齊大喊。向明兵埋伏之處殺來。明兵一見大驚。忙起應敵。兩軍就在外郭之中。鏖戰起來。喊殺之聲。震於城闕以外。此時鄭親王濟爾哈朗得報。忙同阿濟格多鐸等。先使兩白旗兵進至外郭城下。既又傳知各營齊進。此時城內業已交戰多時。蒙古兵大有不敵之勢。急令軍士燃砲三聲。城內蒙古兵。聞聽砲響。知道援兵已至益發奮戰。其家口人等。早已一擁上城。用繩索等物。紛紛縋城而下。城內依然殺聲不絕。鄭親王遂令軍士由東南兩面。樹起雲梯。以及鈎索登城之具攀登上城。角聲一起。大軍奮威齊上。明兵忽見清兵殺入。知道外郭已破。不敢再戰。紛紛退保本城鄭親王下令勿追。先將外郭城門開放。使後來之兵全行入城。時已天明。錦州兵只顧保守內城。無出戰者。鄭王等。遂將外城所居蒙古人。及一切軍裝

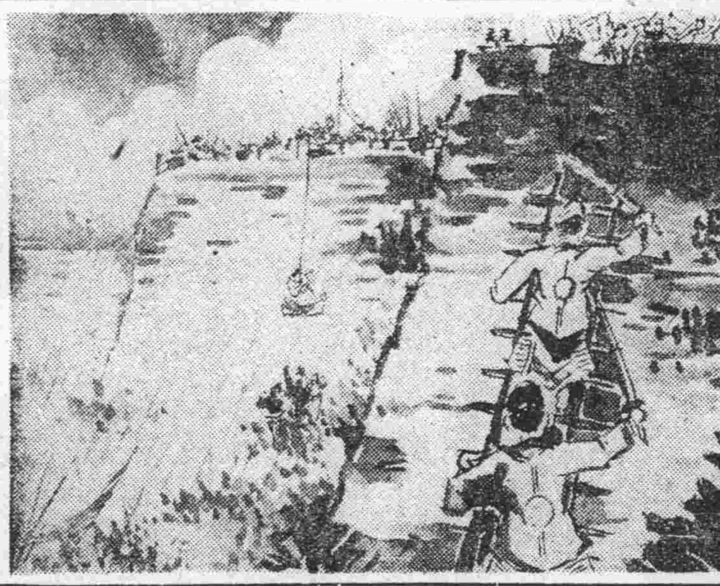

器物。盡行送至義州。又將錦州。外郭圍城拆除。使與八旗各汎地聯成一氣。於是圍綫愈近。錦州更形孤危矣。原來錦州城內兵將。雖然不少。而驍勇者。只有祖大壽之弟大弼一人。他有萬夫不擋之勇從前屢與太宗交鋒。幾次突至御馬之前。所以太宗呼之爲祖二瘋子。現在大弼正在患病。知有戰事。不能動轉。雖然耳聞金鼓之聲。偃臥榻上。部下也不敢告知。反倒處處隱諱。後來外城已失。喊殺之聲越逼越近。大弼大喊一聲說。大丈夫不能騎烈馬馳騁疆場。而乃困臥病榻。生不如死矣。一怒之下就昏絕過去。從人大慌。這才報知大壽。急來看視並傳令嚴守城池。錦州兵所以不能出戰。就是爲此單說鄭親王等。既然得了錦州外郭。又收降許多蒙古人。遂於壬寅日。遣護衛岱袞等。赴盛京奏捷云臣等於三月廿四日薄暮。聞錦州關內蒙古兵。與明接接戰。兩白旗相去甚近。聞聽報知。先行率兵趕至。登城應援。既而左右翼之兵。亦繼至城下。諸木齊等。靈率其官屬兵丁以降。計都司守備把總等官八十六員。男婦幼穉共六千二百一十有一人。現已安置義州。謹此奏聞。這時喀拉沁部古魯思希布正在具蔻進獻。而捷音適至。太宗大悅。命八門擊鼓。召聯於篤恭殿。宣示捷報。旋命召見諸木齊武巴什等。未至之先。命多爾濟、達爾漢、諸顏揚善等。至廣城迎宴之。甲辰、親率諸王貝勒。及文武各官。出懷遠門。迎至演武亭。太宗率衆拜天。行禮畢。乃陞御座。諸木齊、武巴什等。率部衆朝見太宗温語慰勞。遂在演武亭下。安置箭垛。命諸木齊、武巴什等。較射。既而又令大臣侍衛等較射，陞降揖讓。儼有大射之儀。較射旣畢。又選力士十六人。使爲角觝、虎撲龍拏。又是一番氣象。

世界最精銳的 爆滅蛔虫機……滅疳寧

滅疳寧

驅除蛔虫劑 種樣難多極 妙藥滅疳寧 爆滅蛔虫機 驅蛔命中率 百分之九七 驅蛔保健劑 世界數第一

劑錠 .30 .75 1.35
[illegible] .20 .50 1.00 2.00

大人一日量 壹角錢

藤澤友吉商店 大連市山縣通七番地

新式簿記招通信學員

人非有專門學術不易在社會上立足、欲學急於需要之專門學術又因維持現在的環境和職務而又不能離身惟有投入本會函授部學得新式簿記爲最好良機因爲通信敎授第一不拘時間第二不曠正業詳細章程請附郵票四分寄交新京中央郵政局內私書函箱第八四號本會收到即寄（通信時務將回信地址詳細寫明）

駐京大連銀行簿記講習會函授部啓

人人可買 家庭必備 唱機 消愁解悶增進人生幸福保險使用修理無費之

專門代理 唱機唱片

新京大馬路順德商場樓上 福華唱機行謹啓 電話二一二三〇八

本行專備大批新式精美唱機代理高亭、蓓開、新月、長城、勝利、百代、寶利、榮利、寶塔、麗歌、國樂新出各片俱全歡迎諸君蒞臨敝行隨便試聽參觀爲幸

唱機由十元起碼 唱片由八角起碼

現流行家庭樂趣品…… 家庭電影機特別優待大賤賣

奉送試映用影片一捲五十尺 用法簡單 兒童皆能映演

定價 二元四角 三元四角 四元八角 六元五角 拾元 二十五圓五角

函購送料四角五分（凡用郵票代貨金者須照價加一）價目函索即寄（但須付來郵票二分）

新京東三道街 吉野洋行

日用寶鑑 上下兩厚册 交際必需

存書無多終身顧問人人宜備內容豐富詩詞、文藝、尺牘、楹聯、婚喪應用俱有定價一元二角現售特價八角加郵力二角共一元外贈張恨水著美景桃源小說一册特別優待機會難逢幸勿錯過特此廣告

▲各埠大書局均有代售▼ 凡外埠寄款函購者務須用掛號信爲要

奉天市鼓樓南 關東印書館啓

新民戲院 六月廿一日

早場 安桂芳 辛安驛 蘇蘭舫 桑園會 劉瑞軒 張春山 周又宸 王文娟 鍾景山 高平關 花月樓 韓少芳 蘇少舫 陸英祺 珠簾寨

晚場 孫玉樓 翔春燕 蘇蘭舫 蘇少舫 周又宸 張春山 劉瑞軒 楊孝崑 全部鐵鐘案 樊永在 韓少芳 王文捐 陸英旗 鹿台恨

健腦培元 保腎遺精丸

主治 夢遺滑精 神經衰弱

定價 八丸袋入 貳角 二十丸袋入 五角 五十丸盒入 壹圓

奉天市小南門內大街 陰華大藥房總發行 電話四二九一一番 各埠藥房均有經售 函購不加郵費

國泰 有聲大戲院 新京市東五馬路 電話【二】一一五四

今天放演 樓上樓下 一律一角 廿一日 廿二日 廿三日 演三天

聯華影業公司偉作出品 全部音樂有聲特殊佳片

天倫 林楚楚 陳燕燕 黎灼灼 （主演）

時間……從前清直到現代 劇情……從曾祖演到玄孫 人材……動員百之分九十 成績……百分之百的滿意

個人之愛 夫妻之愛 家庭之愛 社會之愛 國家之愛 人類之愛 逐步發揮 由淺入深 洋溢於畫面 氤氳於氣氛 充滿於天地 深入於人心

下期放映 由申到新首次來滿本院公映 驚人消息 三〇三大刧案 偵探片王

國泰 有聲大戲院 新京東五馬路電話二一一五四

新片預告 藝華公司出全部對白有聲偵探片王 廿四日在本院公映 三〇三大刧案 王引 袁美雲 主演

四條性命……朝夕不保 一顆手鎗……禍從天降 大偵探神機妙算 惡魔王來去無蹤

新京東三馬路電話（二）三〇五番

今日放映 明星公司出品 神怪武俠巨片 火燒紅蓮寺 四集 主演 鄭小秋 夏佩珍 日期 六月二十二日 二十三日 二十四日 演三天

下期演 五集 火燒紅蓮寺

今日放映 電話（二）二六八四

明星公司偉大莊嚴開發建設光榮載譽愛情巨片 到西北去 徐來 龔稼農 主演

合演本院首映 怪人復仇 全部有聲驚險巨片！

下期開演 明星公司對白有聲新型巨片 壓歲錢

光明影戲院 西五馬路永春路電話【二】三四七六番

今日兩大佳片 八集 紅蓮寺 樓下一角 藝華公司巨片 烈燄 偉大！刺激！！新穎！！ 主演 胡萍 彭飛

智神馬急急請救！！ 野道人暗暗窺浴！！ 明星公司全體明星演

奉天八王寺汽水廣告 商標 註冊 金鐸

滿洲第一飲料佳品

金鐸汽水 天然甘泉…… 高級原料 作法精良…… 請飲一杯 消暑引涼…… 各茶食店 均有代售……

新京總代理 益泰春 益泰長 益泰祥 電話 三一二九三六番 二一二四九二番 二一四九四七番

偏銷環球

爸爸！我往那裏走？

愛子的健康
由何人作爲嚮導？
寄語爲父母的諸位
請您注入正當的常識
領導寶々走健康的大道

識別健康的五個要点

若有不好的事物、總得在歹芽未及成長的時候、及早割去、乃爲上策。人體的毛病也是同一道理、尤其是孩童的病芽、長得很快、下根也速、所以割去的手術不容或緩。那麼病芽怎樣識別呢、請看左開五個要點。

1 食慾是不是減退呢

孩童的食慾原是旺盛的、倘若不然、飯量減少而有偏食癖、那便是反常、換句話說就是腸胃衰弱、榮養不足、或結核性疾病已經發芽的一個表現、

2 大便沒有異狀麼

泄瀉爲消化不良的一個表現、便秘則往々引起急性慢性腸胃病、久可低減腦力、阻害發育。

3 睡眠是否充足

夜半虛驚、惡夢囈惱等、都是神經衰弱的憑證、尤其是初作學生的孩童、因其環境的激變、此病最易釀成巨患、

4 體重增加麼

發育途上的孩童、體重有加無已、乃爲常例、倘若停止或減輕、則須知已爲腸胃虛弱的證明或榮養缺欠、及有其他重大的障碍。

5 元氣是否充足

舉動活潑富有精神是乃孩童健康的特徵、倘若缺乏精神、舉動呆板、那是健康減退的表現、尤如乳兒視元氣如何而可判定疾病的輕重。」

對於上述諸點

確爲孩童的綜合強壯劑

「若素」具有下列的効果！

複合黑菲菌劑「若素」對於上面所說孩童健康上的弱點、均有驚人的卓效。這是和尋常的榮養劑、強壯劑、維他命劑、鈣劑、單純酵母劑等完全不同的地方。

食慾旺盛起來
「若素」因含有加強腸胃機能、助長消化的維他命乙複合體、或諸種有益酵素、以及有「食慾素」純粹的荷爾蒙性物質。所以本劑有挽救腸胃機能衰弱、結核病的食慾不振症的偉効。

大便恢復正常
本劑具有「細胞原形質賦活作用」而加強腸胃組織、助長消化吸收、結果能使泄瀉便秘自然的恢復正常的大便。」

夜獲安眠
「若素」因含腦神經榮養素燐酸化合物及其他補腦成分故能挽救神經的疲勞、以至酣睡無夢的境地。

體重蒸々日上
「若素」又含人體不可缺少的種々榮養素、尤其是胺基酸（効能促進孩童的發育）的含量很多、故能防止榮養偏倚的弊害、結果體重顯明的增加起來。

大發元氣
如上面所述、腸胃加強榮養增進、全身健康蒸々日上、結果孩童的天性潑溂的元氣、自可發現。

孩童祇有

去病益壽
整腸補血

若素

便可得到健康

藥價低廉

粉末 卅日量　錠劑 三百錠　日金一元六角

用量・三百錠裝者可爲大人之約二十五日量・廿歲前後之約四十日量・五歲前後之約五十日量・三歲前後之約六十日量

株式會社 若素總發賣處 榮養與育兒之會
日本東京市芝公園・振替口座東京一七〇〇番

大同報
第二版

發行人 衣寶田
編輯人 趙龍光
印刷人 韓紹衡
發行所 印刷所 新京東六馬路 大同報社
電話（編輯局 ㈡四二四 營業局 ㈡〇九六）振替口座 新京 一〇七〇
報費 一份五分 一個月壹元三角 外埠壹元五角
廣告價 一行（五號字十二字）一次壹元

日絕對攻海南島
黨府縱策動亦無補時艱

【上海廿一日電】日本外務省發言人對外人記者發表云、日本爲打倒蔣介石政權、絕對必須攻海南島、此與一九〇七年、因海南島所結之日法協定毫無關係、且日本之行動、僅爲軍事、並無領土之野心、此說頗與中國及法國以重大之刺激、且與法屬安南以絕大威脅、華方對此意旨、以已國領土之海南島問題、竟擬成爲第三國間紛糾、而激法國之憤慨、華方此種態度、似欲藉法國之力及國際關係之複雜性、以阻於華南一帶、有重大影響之日軍攻海南島之擧動云、

喪失戰鬥力之黨府
極欲誘列國干涉
焦燥不安內情畢露

【上海廿一日電】雖侈言長期抗戰、然因連戰連敗、士氣完全沮喪、今將無繼續戰鬥能力之中國、乃以所有手段、欲使諸外國捲入日華間紛爭、使國際干涉、以使戰爭終結之空氣、漸加濃厚、廿一日之文滙報、曾以此代表的意見、提議於英、美、法蘇間、結成軍事同盟、以使日華紛爭停止、其要旨如左、今極東陷於悲慘之狀態、戰區化爲瓦礫、白骨過去安樂國成爲人間地獄、爲使極東戰禍縮短的起見、希望英、美、法、蘇諸國速召集世界平和大會、以武力調停其理由如左、

一、現在之日本、無拒絕外國干涉之力、
一、現在之遠東情勢、以英美之合作爲絕對必要、
一、英、美、法、蘇諸國如不制止日本之行動、遠東和平、恢復無期而列强之在華權益亦爲之破壞、據以上所述、竟以戰爭之罪移於日本、隱蔽自國之罪以引起諸外國之同情、此種卑劣之心情與焦燥情形已暴露於外不可掩云、

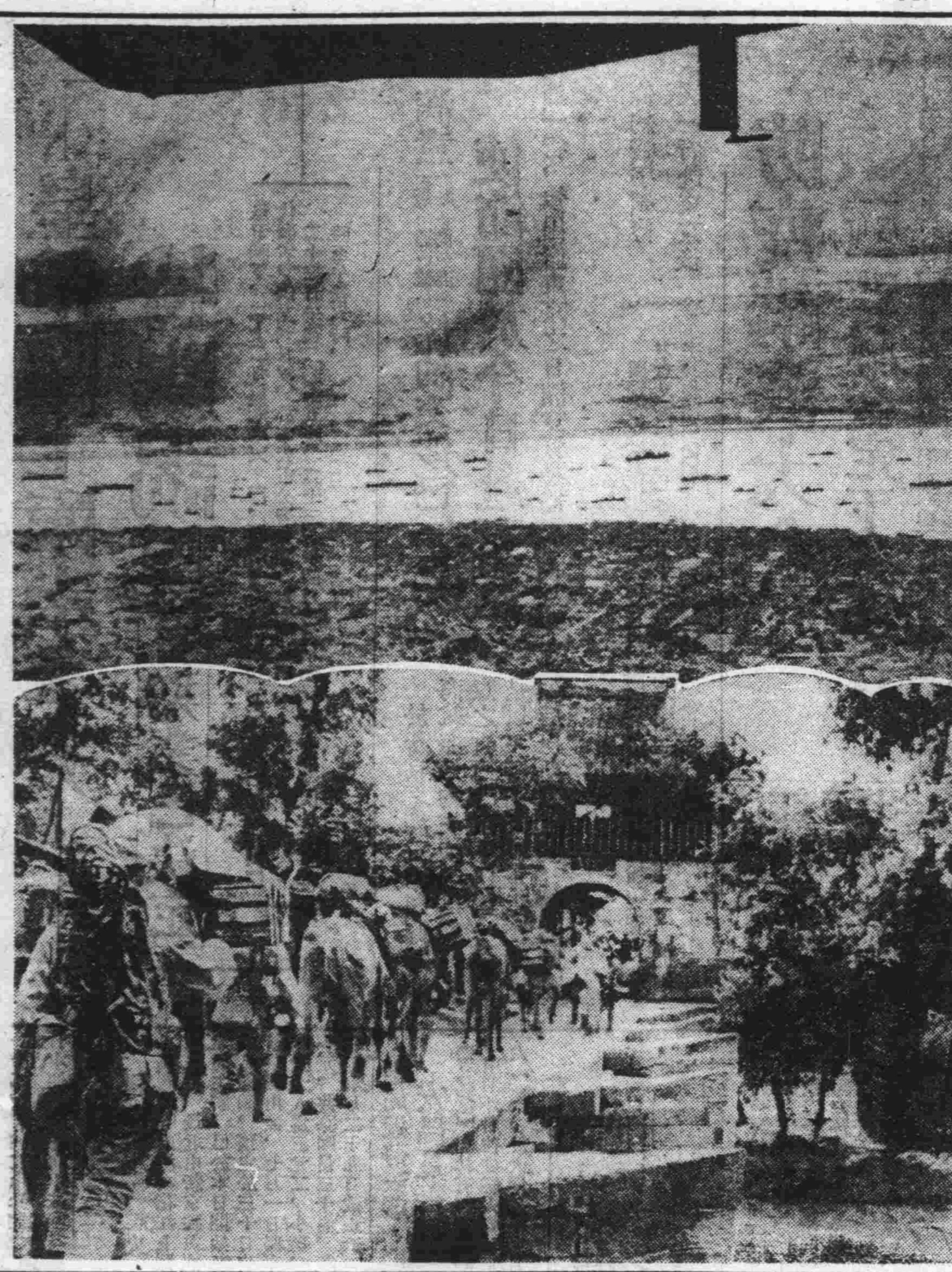

聲威制壓華中 上、安慶江面之日江上部隊、下、堂堂入桐城之日軍

否認對華援助
——法外相向杉村日大使解釋

【巴黎二十日電】因最近屢次風傳東京對諸法國援助中國、已惹起極感不快論調、尤其宇垣外相、當十七日接見外人記者團時、曾推及法國對華援助事宜、以致法國官方、似已受莫大衝動、因此彭納外相、特於二十日邀駐法日本大使杉村陽太郎氏往訪、解釋法國對華援助說、並無其事、全屬子虛、略謂最近風聞日本當局、頻行非難法國援助中國等進情、尤其風聞出自宇垣外相之口、而作如斯之言明、誠屬意外之至、査法國阻止由滇越鐵道運往中國軍需品事宜、仍嚴重履行、客歲十月與日本政府之約定、故向中國運送軍需品云云者、毫無共事實、純屬虛構云云、

日軍威力世界第一
意大利記者談

【下關廿一日電】意大利米蘭市新聞特派記者巴爾基尼氏、自事變勃發以來、即被派赴華、驅馳於各戰線、茲當歸國之途、於廿一日晨搭關釜連絡船抵下關、下榻於山陽旅館、曾有左記談話、余偶與友人同搭巴諸號輪、但敵友已爲犧牲者之一矣、該處爲交戰區域、被日軍爆擊、自屬當然、其日軍絕倫之勇氣及智力、可稱世界之一、其兵力雖少、但戰鬥力實超華軍之三倍、曾由空中視察共已陷落後之徐州戰線一帶、之日本空軍、實爲勇敢無比、如其爆擊、雖云百發百中、亦不爲過言也、至漢口方面、僅有意大使館員不加特利克教徒十名左右、日軍於任何時攻擊、鮮無不宜、至法人則漸增有千人之多、因華軍之反宣傳、故排日之勢頗熾、但蔣政權之壽命、至久亦不過半載而已、如漢口陷落時、其法蘇對華之軍事援助、亦將絕跡、是以世界之賢明者、決不與一敗塗地之蔣政權爲對手云云

竹田宮殿下視察閘北戰線

日機炸安慶上流地區
華南各飛機場均破壞

【南京廿一日電】艦隊報道部發表、
一、廿日前往攻擊揚子江安慶上流地區之海軍航空隊、冒豪雨、轟炸兩岸各地敵軍陣地、予以極大損害、午後出現敵機四架、及經日航空部隊之進擊、未投彈而逃遁、
二、於華南方面、攻擊下列各地、
甲、龍巖、梅縣、龍南、飛行場攻擊部隊、轟炸飛行場滑走路及設施、
乙、粵漢鐵道攻擊部隊、轟炸滬江口驛貨車數十輛、炸斷線路數處、
丙、廣九鐵道攻擊部隊、炸燬常平附近橋梁、
三、於海南島附近行動之帝國艦艇、與海口砲台交戰、依砲擊將敵攻擊沈默、又自海口附近陣地、攻擊從事遮斷交通之帝國艦艇、當予反擊、使之潰滅云

安慶太湖間交通要衝
上石牌已攻下

【南京廿一日電】突破河頭鎭附近敵陣之日軍長谷川、中野各部隊、繼續與大雨及泥濘對抗、急追敵人、至二十一日晨即拔王河敦、刻正向西南山岳地帶壓迫敗敵、其爲攻潛山之左翼部隊、已達潛水東岸之日軍古賀部隊、於相公廟附近、轉向南方、自潛水一帶之濕地帶一擧南下、十九日午後六時、急襲約六百餘之敵人所盤踞之上石牌、而占據之、刻正向南方及西方急追狼狽而逃之敵人、上石牌距潛山約五十六里、爲安慶太湖間大路之交通要衝、占據該地敵之確於太湖方面之防備與以大打擊云、

在安慶鹵獲品中
發現英法製軍械

【安慶廿一日電】日軍占領安慶之際鹵獲之武器、彈藥頗多、其中含有英國製達姆彈七萬發、對此中國軍漠視國際法、非人道之行爲、日軍當局頗爲憤慨者、其他之鹵獲武器、除彈藥之主要外有大砲十七門、小槍無數、小槍彈三十三萬五千發、迫擊砲彈七百、手溜彈四千、七厘砲彈一千五百、山砲彈五百、十二厘重砲彈二百四十、六厘曲射砲彈五千五百發等、

【安慶廿一日電】法蘭西政府之對華武器供給、最近益愈暴露、日軍占領安慶之際、於鹵獲之武器中、發見多數法國製造武器、卑劣已極之法蘭西武器會社之奸策於白日之下、已暴露矣、即於安慶城內、遺棄多數之七糎砲彈上、顯明記載「巴黎製」之法語、將此分解而觀之、判明其中裝有玻璃屑或木屑等全然陰險之砲彈、如此不堪使用之砲彈、頗爲中國軍一嘆也、

日定例閣議

【東京廿一日電】廿一日之定例閣議、於午前十時半開會、由永井遞相報告、其關西之視察經過、由青木企畫院次長報告華中方面之經濟狀況、繼而板垣陸相關於黃河潰決之水害、曾行詳細之報告、迄於正午、始行散會云、

法國積極援華
陳誠公然承認

【上海廿一日電】國府最高國防會議發言人、武漢防衛司令陳誠、廿日與外人記者會見時、曾承認法國之對華積極的援助、而正式發表外國軍需品不斷輸入中國云、

華軍加速度赤化！

【東京廿一日電】再敗戰之國民黨內部、已有國共對立激化之報道、一方中蘇協定之結果、原在於企圖赤化中國軍、此種推測、相傳已久、今根據二十一日確實傳至某方面之情報、最近國民黨爲觀察共產黨青年訓練之實情、企圖實習計、業已向陝西省北部地方派遣青年訓練委員矣、由以上之結果、實可急速促成中國軍之赤化實現、其影響所至殊堪注目云、

頗可注目云、

蘇强化鎖國政策
列寧格勒限純粹俄人居住

【華沙二十日電】蘇聯政府目下對於防止內外之破壞工作、乃不遺餘力、據二十日到達華沙之莫斯科電、謂內務人民委員愛焦夫、曾發佈告以居住列寧格勒要塞區域只以純粹俄人爲限、外國人不待言、即於過去二十年間已獲得俄人國籍者、亦予以一個月之期限、令其退出、此項佈告、於在列寧格勒造船開始建築波羅的海方面、作之戰用十隻小型潛水艦之際、引起衝動、且於東部國境方面、已亘全線、於距國境二百粁內之地點、爲同樣之處置、此最近日益顯著之蘇聯邦之鎖國政策强化之傾向、

捷民族法案
將提出議會

【布拉克二十日電】捷克政府、已於十九日發表聲明、決將民族法案提出於七月之議會、少數之民族問題、已如現在之經過、且共關係各民族之代表、亦曾披瀝同樣之誠意、故捷克政府、決於七月、將廣泛而確固之民族政策之民族法案提出於議會云、

對華根本方針
正愼重協議中
—木戶厚生相西下車中談—

【新潟廿一日電】日木戶厚相、爲出席全國方面委員大會、於廿一日晨抵新潟、於車中曾有如左談話、對華之根本方針、刻正於關係閣僚之間、行愼重之協議、想不久將樹立最善之方策、其對華之問題、原屬重要、是以曾集中全力、並以此爲中心、按共必要加以考核、勢非實行而不可、即由理論方面言之、當亦實行爲首要、至關於軍事之扶助、業已支出一億圓、按今後之戰局、此方亦有益行注力之必要、以期更進一層之徹底、且對於傷兵之保護對策、亦曾整備傷兵保護院之陣容、自本庄總裁以下、均極熱心活動、節節進行、決以充分之努力、以期銃後之計畫事業、毫無遺憾、勞働問題、爲現在時局最重大之問題、故刻正行愼重之考究中、決使勞資之協調完璧、以擧諸產業報國之實、對於此點、希共勞働者、發揚强於資本家之協調精神、至勞働爭議調停法之改正、亦須按現下之時局改正之、此外關於勞資關係、亦曾進行研究、復擬加以檢討、以期戰時之勞働行政毫無遺憾云云、（圖爲木戶厚生相）

在西義勇兵撤退前
英意協定「不能發生效力」
英西門藏相見解

【倫敦二十日電】齊亞諾意大利外相、十八日、曾與帕斯英駐意大使會見、彼時已將意大利政府希望英意協定速生效力之意已表明、然西門藏相、二十日於下院、言明英國政府堅持於西班牙之外國義勇兵、如不撤完、則不欲使英意協定發生效力之見解、再張伯倫首相、予定於二十一日在下院、更詳細說明關于英意協定效力發生問題之政府立場、傳謂英國政府深望二十一日再開之西班牙不干涉分科委員會、通過關于義勇兵撤收之英國案、俾在可能範圍內、英意協定急速發生效力云、【畫＝西門藏相】

蘇使歸國原因
乃對華策失敗

【紐約二十日電】駐華蘇聯大使奧烈魯斯基之突然歸國與蘇聯對華援助問題有關、頗值注目、茲據廿日達到紐約之聯合漢口電、傳稱該大使當歸國時、按共偕同夫人之事實推測、因對華政策之失敗、而抵本國政府召還、恐不能再歸任、此風說頗爲有力云、

遣歐使節出發期
將延至八月

遣歐使節團員、均已內定、原訂於七月十五日、由新京出發、但現以一切準備手續在此迫切短期、難以就緒、大有倉卒不及之感、故經各部當局協議之結果、已將行期延緩至八月十二日云、

美國否認
美華借款說

【華盛頓廿日電】最近曾有美華兩國間進行巨額借款交涉之風說傳出、然美國當局二十日已聲明六億圓之美華借款交涉說、毫無根據、財務省、並未進行此種交涉、且不拘額之多寡、目今並未聞有足證明借款成立之事實之旨云、

日章
複寫紙

日滿民刑事訴訟、顧問、鑑定
對於官廳請呈之事特許商標註册呈請
律師 黑田法律事務所
日本律士 黑田實
朝日通三十三番地（由日本橋往南再稍往西拐即可）
電話三—五四四九番

●謀生秘訣●致富南針●
國民應用 職業全書
新出版職業全書二册內容豐富極合社會之需用特價一元贈化學工藝一册免收郵費以示優待

新編應用 工藝品製造法 特價四角五
簡易實用 化粧品製造法 特價三角
無師自通 化學工藝講義 特價一角五
人情內密 桃花人面小說 特價三角

特價贈券
以上四種合購只收國幣一元匯票亦可郵費在內如欲掛號加掛號費一角請將此券剪下並附書價直寄本社如數奉上不悞此券權益幸勿放棄
奉天商埠南二經路 美術工藝社謹贈

國都飯店
啓者本店自開幕以來頗蒙各界諸君賞顧營業益見發達實深謝忱今爲酬謝主顧起見特聘到著名厨師另調口味請駕光臨方知不謬也本店之優點
樓房高大 新鮮空氣
包辦酒席 價格克己
大小宴會 寬敞無比
招待週到 交通便利
新京豐樂路 國都飯店 主人 謹啓
電話 事務室 二一五二七 二階 二一二九七 番

一般法律事務
律師辦理士法學士
萩原正雄
地址新京商埠七馬路口永康莊正面四層樓上
電話二—四七八九番

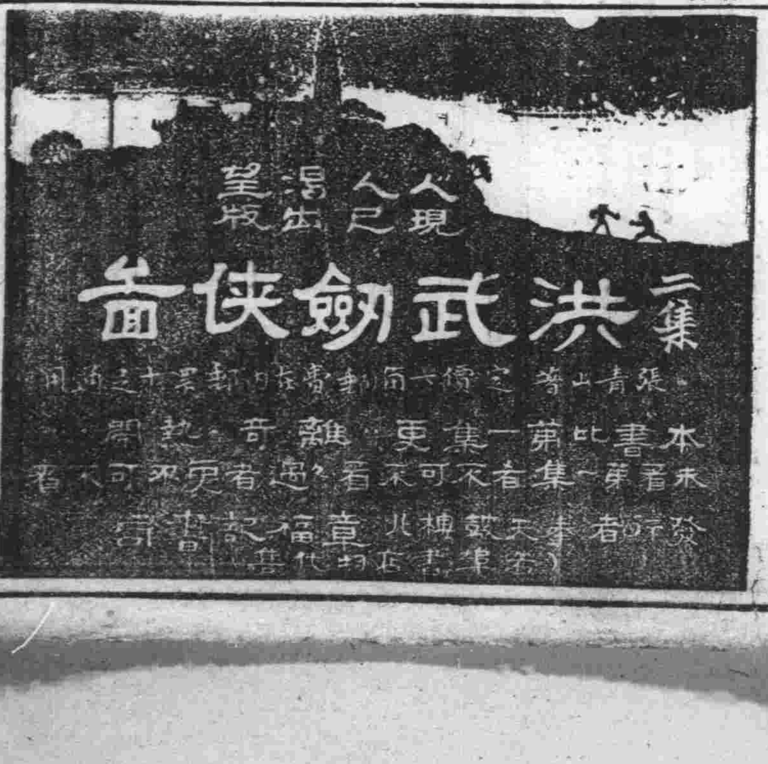

皇帝陛下臨幸奉天 特賜謁見日期業已決定

皇帝陛下、二十二日鶴駕奉天之際、在奉薦任官並同相當官帶勳者及公共團體代表者、依左列日程、於奉天市公署玄關、掛號問聖安、

二十二日午後二時至五時、二十三日午前八時至午後五時、二十四日午前八時至午後五時、

滿意修好通商航海條約交涉已一致 使節團於今日赴東京

於新京之滿意兩國修好通商航海條約交涉、因雙方誠意之折衝、意見已趨一致、是以昆第團長以下意國經濟使節一行、爲出席東京之日滿意貿易協定、於廿二日午后自新京出發、急遽赴東京云、

條約簽字須待一行赴東京後

滿意修交航海條約自意大利經濟使節團來滿以來、曾經行種種接洽、双方意見業已完善一致、但以尙有條約上之字句等形式不合致之點、未能簽字、俟該使節團長赴東京後、更行折衝、當得期待成立云、

防疫講演大會 市警署廳聯合定下月舉行

時値夏令、霍亂傷寒、正爲猖獗之時、首都新京市衛生當局、鑑於一般民衆、對於預防衛生、常識、極形幼稚、澈底之消滅雜菌、更非易事、欲爲喚起市民之認識、勢非對衛生常識、竭力灌輸、而難獲市民之理解、故首都警察廳衛生科、擬於下月間舉行防疫講演大會、現正與關係方面之市公署防疫科、積極磋商籌備中云、

參議府會議通過支出 重工業評會費

政府鑑於隨滿洲重工業開發株式會社之設立、對於重工業株式評價委員會費、由政府方面負擔之部分、在振興國防產業見地上、有緊急支出之必要、乃提出此案件、經本日參議府會議通過矣、其議決案件如次

本年度第二準備金支出之件

總務廳所管 臨時部

第五款 委員會費 八、七一九圓

第三項 重工業株式評價委員會費分擔金 八、七一九

第一目 重工業株式評價委員會費分擔金 八、七一九

長春縣副縣長 近藤氏已到任

長春縣公署、自縣長宋德玉氏蒞任以來、對於縣政之設施、不遺餘力、督率各科職員、積極辦理、成績卓著、民衆咸感無窮之便利、今有歷充政界、經驗宏富之近藤清成氏、接充副縣長之職、輔助地方之行政、業於日昨正式到署視事、對行政之設施抱莫大之決心、於月之二十一日、特對本報往訪記者、發表談話如下、

敝人(近藤氏自稱)前任安東省公署經理科長之職、此次奉命來京、接任長春縣公署副縣長之職、對於一切施政方針、決輔助縣長、本建國之精神、努力從公、不受一文之賄、不貪一文之私、因爲輔助縣長、即係幫助地方、幫助地方、即設法爲民謀福利使長春縣管內、趣於明朗化、仍希望新聞界諸君、時加指導、是所切盼云、

鐵道局長 會議第二日

鐵道局長會議第二日廿一日午前九時起於鐵道總局會議室開會、對於各鐵道總局及總局各局提出之議案、詳加審議云、

梨本宮妃殿下奉懿旨廿三日駕抵大連 慰問傷病兵士

【大連電】關東州廳廿一日正午發表』恭聆日本皇后陛下、玆以懿旨、爲慰問因此次中國事變之戰傷病將兵、並視察槍後之狀況、特欽派梨本宮守正王妃伊都子殿下赴關東州、又妃殿下豫定御六月二十三日午前九時鴨綠丸駕抵大連以至二十七日爲止、慰問視察州內各方面事畢即於翌二十八日午前十一時、由大連御扶桑丸啓駕返國云、

哈市日本人會 決定自動的解消

於去年十二月一日撤廢治外法權同時、代解散之居留民會而產生之日本人會、曾繼承舊民會時代所管理之公會堂事業、並保管志士碑等而至今日、但廿日自午後七時、於公會堂招開評議員會之結果、鑑治廢趣旨、由大乘的見地、決議自動的解消並決將所有業務、移讓與滿洲國側云、

東滿鐵道會社 向日申請認可

東滿洲鐵道會社(資本金一千萬圓)對於滿洲國側之設立登記業已完了、此次向日本側呈請認可中云、

觀光局募集 觀光松花江煙火

爲觀光哈爾濱松花江上開煙火會、最近由新京驛並觀光局主辦、已於本日開始募集見學團、預定於三十日自新京驛出發、七月一日歸來團費大人爲三元二、小孩爲一元、共募團員三十名、報名至本月二十九日截止云

當局近將表彰 安昌夏善行

【吉林電】吉林省磐石縣城小南門外居住朝鮮人安昌夏(六一)氏、於大同元年九月磐石事件當時、不顧危險賭生命救出爲叛徒宋國榮脅迫未出於本意參加其部下之黑石鎭商務會長韓魁武以下二百名官民、此功績刻已判明近將經當局予以表彰、及該氏康德二年春居住縣下第三區時、適値飢饉、該地滿人農夫、正感困苦之際、乃以私財並手存之包米大米、分與農民、其善行深値欽佩云

立花氏捐助 樺甸縣公共事業費

【吉林電】大同殖產常務取締役立花良介氏、此次以該社事業於樺甸縣關係深切、故對該縣之公共事業費捐贈一萬圓、又對樺甸縣民仰如慈父之故宮本副縣長遺族、贈五百圓、廿一日朝至吉林省公署、訪問三谷次長親交該款、並對前次於樺甸縣內討伐匪賊壯烈名譽戰死之田中警尉、佐野警尉補阿部警佐及滿系警官均贈弔意金云

協和會首都本部聯協會 定於七月下旬舉開

協和會首都本部定於七月下旬、假紀念公會堂、由各分會代表者均出席、開康德五年度首都聯合協議會云、

首都本部 開委員會

協和會首都本部於廿一日下午二時假協和會館舉開委員會、由于首都本部長以下各委員、首都本部側職員均出席、關於康德五年度首都聯和協議會實施上緊要問題、建國廟勤勞奉仕、擬提出於分會長懇談會之議案等有所協議、至於下午四時始散會云、

關於麵粉價格、配給 奉天關係業者懇談會

關於小麥粉價格及配給之奉天關係業者協議會、二十日午後二時於大和旅館開會中央經濟部有山中事務官、竹內奉天省次長、加藤商工會長並業者側三井、三菱、康德製粉、明治製菓等各社代表出席、先由業者側就數字的說明小麥粉之現貨蒲與輸入困難之現狀、對此由山中事務官得『當面之具體的處置、結局與農林省相接洽下幹旋中之百五十萬袋必須至急輸入、而期萬全之方策』行種種懇談、並交換各種意見、

橋本參議赴赤峰

【承德電】頃來承德之橋本參議府副議長、二十日訪問各機關後、會臨於協和會省本部所開之懇談會、爲關於此後之協和會諸工作之說明、玆已搭二十一日午前十時十五分開之列車、偕大藤祕書官赴赤峰、但二十二日視察錦縣、義縣阜新方面後、即於二十七日返京云、

此項民衆、協和會俟返滿後即與各地方機關連絡、除安全歸家外、支配各人十元旅費、並代謀爾後之職業等、盡心不遺餘力、蓋此行不但對於在華滿人有甚大影響、且表示我國寬大而無遺憾矣

設立批發市場 買收土地障碍實情 —廣合順方面對記者談—

本市公署所設之中央批發市場、自決定開設以來、雖由該署與設立預定各地各住戶、經節節接洽、尙有阻礙據悉雖在設立地各住戶人均買收良好、但有廣合順與市公署側買收價格尙未調協、蓋此項買收不和之事、都市發展上頗爲有碍、關於此事市公署側謂以廣合順側首次提出之應買價格頗高而拒絕之、近將提示第二次應買價格、然中央批發市場設立事宜因惟此一事、遲延異常、頗爲困難、

又訪廣合順關於此事談及

▲廣合順方面(王濟剛)談 關於 廣合順商號創立、已計有十七年之歷史、原名源合棧、自五年前改爲現有名稱、計內部含有糧棧油房當商等數部、並其他商戶十八戶、於今次擬行買收遷移實屬重大事件、於各種現有設置各種機械部等、殊感困難況不久之以前、更已呈請爲會社、如因此點廢業、亦爲困難、擬遷往他處、更苦估地甚大、難得適富、蓋現在此項佔地約計二千坪、房間爲百九十二間、只本店所佔已在百間之譜、況所有多數房屋、更爲近年煉瓦新建、就此拆毀、損失誠爲鉅大也至此方對收買索價、因以上關係、最初乃爲十五萬圓、其後折衝、則已降至十二萬五千元矣、蓋此項房產、尙有於益通銀行、有作低押貸借六萬餘元之關係、市公署最初所出買價爲五萬八千元、現今則已出價七萬五千元、以此相差、似屬過鉅也、本店因欲繼續營業、如決定遷移改址、改建設立及一般事實、殊屬匪易云、

金少山劇團 下月四日來京露演

舉國熱烈歡迎、民衆渴望已久之京劇名淨金少山及青衣花旦吳素秋以下、團員八十餘名、業於十七日抵哈、十九日在哈露演於華樂舞台大博各界之歡迎、玆該團定於下月初來京、預定於四日晚、登台演藝、場址已決定於豐樂路之豐樂劇場、目下關係方面、正積極籌備中云、

△每日兩回放送 金少山劇團、已於十九日夜起在哈爾濱華樂舞台起始演唱、觀客極爲踴躍、大有滿員之患、關於放送、係由各地之放送局擔當、自出演之日起、至終演之日始止、放送時刻、分爲二回、第一回由午後八時三〇起至九、二九分止、第二回由十時起至十二時始止云、

應援節約汽油 警察官吏亦徒步上班

協和會首都本部、際此非常時局之下、對於非常用品一律提倡節省、而節油報國運動、業於本月一日起、由各官廳後援之下、對各部職員、除於特殊情形外、對乘客坐汽車、一律禁止、自施實以來、成績頗屬良好、而負有維持地面治安之警察當局、因特殊關係、始延至二十一日起施行、自此以後、而警察當局之各官吏、亦施行徒步上班云、

吉林女招待罷工

【吉林電】吉林市三緯路咖啡店古蘭特之女給十三名、廿日向警察廳保安科對待遇改善方面有所陳情、繼之於今廿一日齊集於吉林驛前東京旅館、本格的齊行罷工、

間部個人展 —本社後援—

七月一日在三中井

來京中之間部時雄畫伯由本社等後援之下、自七月一日至四日之間、於三中井百貨店五階陳列所、開近作及滿洲風景約五十點之展覽會尙該畫伯之元任京都高等工藝學校教授之職、後文部省爲研究繪畫起見、派赴法蘭西歐洲諸國留學、其歸國後現在於文部省展覽會得無鑑查推薦之榮譽、推爲白日會會員、在日本畫壇上、素稱洋畫界之雄云、

協和會宣傳冊 丁超親筆書寫

本月底可能出版

滿洲帝國協和會中央本部宣傳科、爲使徹底明瞭協和精神起見、特製定一種宣傳冊『協和會問答』現已由參與丁超氏締寫完畢、於本月底即能出版、內容詳述關於協和精神及會務等、每冊共三十頁、約數千言、預定分發各省市縣旗分會、俾使詳細徹底協和精神云、

山口總局次長來京

山口鐵道總局次長搭午後九時三十分抵京之鳩號列車來京云、

王道樂土確已實現 叛離逃走民衆咸具歸心 協和會正謀此等人返滿

當初滿洲事變、逃離我國隨同張學良一派、而赴華北天津、北京、保定、西安、石家莊等各地者有四十萬人然頃聽滿洲國意外發展、王道樂土出現、在華北張之勢力漸衰退、中國事變後、頓理解日本眞義、並因生活困難對於在滿殘留父母兄弟等感血統之愛情 而舊軍閥長官首腦部勢力均殆消滅、希望返滿、還鄕之意油然而生自此以先、彼等以出身同地者組織吉林、奉天、黑龍江會館者、以謀互相扶助親密於中國事變之機結合成一國之同鄕會、而高唱非中國人而屬滿洲國人也、於是滿洲帝國協和會以該等雖一叛逆者、以現既後悔、情有可原前曾派員調查原委情形、已明瞭一切、首先可使一百五十名歸順於我國、於廿一日更派員前往北京、免費帶領

土產物座談會 本報主辦

列席者均能各陳所見 將來大會受益良多 (上)

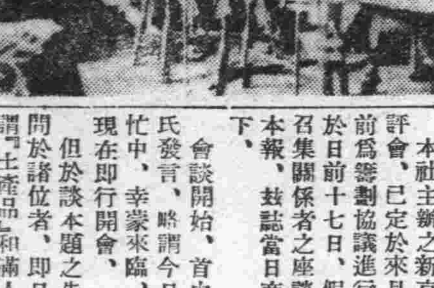

本社主辦之新京土產物品評會、已定於來月中旬舉辦前爲籌劃協議進行方法、乃於日前十七日、假公會堂、召集關係者之座談會、已誌本報、玆誌當日商談經過如下、

會談開始、首由本社西村氏發言、略謂今日於諸位百忙中、幸蒙來臨、實在感謝現在即行開會、

但於談本題之先、尙有借問於諸位者、即日本語之所謂『土產品』和滿人所謂『土產品』者、其文字雖同、但我想於性質意識上、或將有幾許不同、是否如此、

米良氏 依閣下所談、確有此錯誤、蓋日本之土產品、其實也與滿洲同所謂從土地所產之物之意義、可是於日本習慣、雖僅一二日旅行者凡自外歸來者、必須將其所在地之珍品帶歸、以贈近親或近居之人、以此習慣、故漸次變化、至今此種餽贈則不問其是否絕對自土地所產之品、或有平常往訪近親或友人之家之時贈予物品、而對此則謂『御土產』、其意亦非常廣義、於今日之會之所謂土產品、我想當係廣意的土產品、不過以敝人以前的經驗、滿洲人對日本所謂土產品廣大意思、想不能明瞭、至於現在、因文字與元來之意思均同、故猶使用此三字、但我想如此極容易含混、在可能中、仍應想出更切實於日本意思的話、請諸位以爲如何、

宋君 土產物三字、在滿語中尙可明瞭、更無再較適當之詞、如再改爲地方言語、恐又不易明瞭、固然尙有鄕人能作以上誤解、但多數人、尙不致錯誤、

米良 宋君諸位、因於買賣中與日本接觸的機會很多、所以是那樣說、但地方多數人仍不能諒解、我有一證據即我以前於大同公司之土產品陳列所之時、曾對各縣、爲蒐集各縣之土產品、而發出請求狀、但其後所集來之物品、全是些高粱大豆之類、(一同哄笑)以此觀之多數人中對土產物之說、除以爲是從土地產出物品之外似無何等另外考量、

小平氏 如此宋君陳君以爲如何、假如閣下往天津或北京、歸來時買得天津北京之物品以贈與朋友、那麼對此種贈品、說什麼呢、

宋君 當然、說是『土產物』

小平 那麼仍然和日本一樣(一同哄笑)

孫 鄕村人固然按字面以外無什麼解釋、但都市中人、全能充分瞭解、如再改新名詞、想反恐不能明瞭、仍然那樣其次我們應當討論到底什麼算是最適當土產物呢

米良 但在此前、先應討論購買土產物者之種類、固然旅行之觀光客多買土產物、更有於當地居住者、於歸故鄕或往訪他地之際、則當然購買、更如駐在之軍人等、均爲購買土產物之好顧客、

此時商工會孫理事入席、乃由記者簡單報告談話經過並問孫先生意見如何、

出席者氏名

市公署實業科事務官	小平廣治
新京觀光協會主事	細川虎太郎
大興公司前土產陳列所主任	米良晃
寶山百貨店宣傳部長	中川淸吉
新京特別市商工公會理事	孫化南
四寶堂文具店	陳維岳
世興金店	戴健元
世一堂藥店	宋占昌
天寶金店	沈幸觀
本報記者	

孫 故從事土產物事業者、對此自當充分留意、並對考查新土產物、或精緻、改善、均爲切要、並須依購入者之種類而推薦、以選定物品也、

沈 於敝業觀之、依前此之經驗、在友邦人常來購買而作土產物之餽贈者、則以多銀製之風船或銀盃屛等爲多、至於今後、再行對銀製品加以研究、新頴製品或有續出之可能

上圖座談會當時

天象

六月廿二日天氣 南西風、晴或陰

六月廿一日氣溫 最高 廿七度八 最低 十三度五

冠蓋往來

△吉興(吉林第二軍區司令官)二十一日午後三時到京、

△翟希嚴(第二憲兵隊隊長)同時到京、

△原在汶(奉天省公署秘書官)二十日午後八時到京以上同下榻亞洲旅社、

△孫鶴雲(穆稜煤礦督辦)二十日午前離京、

△馬子安(吉林省公署秘書)二十日午後十二時到京下榻越香春、

國營新京賽馬

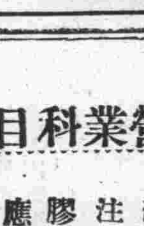

春季第三次競馬 六月 二十四日(金) 二十五日(土) 二十六日(日) 七月 一日(金) 二日(土) 三日(日) 九日(土) 十日(日)

新京國立賽馬場 電三 二一五〇七 五七九八

內科・外科・眼科・放射線科
大同醫院
顯道濟連香班隔壁
黃大夫 啓
電話(三)三六六二番

應時誕生
富麗堂皇的 光華照像館
仕女們如欲物色技術精良材料優美價格公道之拍照家即請光臨準可滿足尊意
地址新京商埠三馬路口北路東同大鞋帽店二層樓上

營業科目
經售各國著名藥廠家庭良藥醫療原料
注射新藥 血清苗漿 醫科器械 衛生材料
膠皮製品 化粧香料 各種藥皂 各種染料
應有盡有 批發零售 價格低廉 望祈賜顧
NBK 日本賣藥株式會社
大連支店 大連市浪速町一百四十七番地 電話長代表二・六一三九番
奉天出張所 奉天加茂町十六番地 電話三二一一一番
哈爾濱出張所 哈爾濱八站南馬路五十七番地 電話二九二〇番

外務調查員募集
一、資格 1、解日語之滿洲國人 但解露語者特別優待 2、有中等學校畢業以上之學力者
二、報酬案本人之活動手腕如何決定之
三、本調查員適於新京雜誌、記者或其他商店店員之副業
右希望者本月二十二、二十三日兩日間由正午十六點鐘爲止携帶自筆履歷書直接來社爲要採用與君面談後決定之
市內豐樂路一鄕ビル二階二一〇號 滿洲事情研究社

遺失聲明
本號福聚鐵工所於六月十六號晚一時不愼將本櫃所有圖章完全丟失對於本號承保有關係者所於本月廿五號以前至本號更換圖章若有不更換者倘逾期後無論發生何故本號概不負責特此聲明
新京西四馬路 福聚鐵工所 電話(二一九六七三)

失照聲明
啓者敝有通北縣長治社一甲四井土地二十七晌執照一張東至溝子南至楊天德西至王興北至郭萬春該照於事變時遺失除呈縣補發外特此聲明作廢
通北縣 李茂亭 啓

本報啓事
本報特委黃啓元爲密山分社長當地如有訂閱本報及登刊廣告者請就近接洽是荷
大同報社啓

代理 商標 發明 意匠 關於一切會社組織程序
事務所 新京東五條通三番地(取引所南對門) 電話 三一五七位七二
前實業部商標局囑託 景雲 勳六章 辦理士 中根齋
奉天代辦處 商埠地四經路二五・實隆洋行 小西關大十字街北・三益洋行 電話 城內二二九八七 中央二七三九

絕批發處

高等木履 深町履物店
新京吉野町三丁目 電話(三)三九八一番

北京・天津通信

北京市各學校 改春季始業制
教育部招集專家研究審定中

【北京】京市各級學校學期、向爲秋季始業、頃已改定春季始業制、即由每年之一月一日起、至十二月底爲一學年、關於中小學校下年度之課程標準、教育部現正召集專家、從事研究審定中、以便令交編審會開始編纂、研究審核中、預定本月底以前即可完成云、

招集麵粉商代表 商討標準價格
麵粉暴漲市民叫苦

【天津】本市連日各麵粉商、不約而同、均將麵粉行市、一律提高、刻尙飛漲、頭號麵粉、現竟增至五元五六角之高、而米價亦似有隨後高漲之勢、市內居民、一般得早顧晚者、頗感生活困難、爲此本市社會局、以此殊與治安有關、爲謀補救計、特召集全市各麵粉商代表開會討論穩定價格、及救濟民艱辦法、而本市之福星及壽豐兩麵粉公司、每日所出不足津市應用、除一方面重量購買日本麵粉、以補不足外、同時並對今後之麵粉價格、亟力穩定、決不能再使高漲云、

故曹前總統 點主典禮 於私邸舉行

【天津】曹前總統、於津市英界該氏之私邸逝世後、即在私邸內設置治喪處、辦理一切喪事、現悉該治喪處、已在曹氏私邸、舉行點主典禮、由冀省長高凌霨、及吳佩孚將軍之代表陳幼孳、以及朝野名流等、前往參加、其點祭人員、則由德高望重者、分別擔任、現已分配就緒、約計二十餘人（係點祭陪祭人員）儀式極爲隆重、中外各界要人、均贈有花圈挽聯、祭幛等祭儀、名人貴客、擠擠滿堂、頗呈空前盛況云、

舉行防火演習

【北京】東亞防火研究所北京支店、前曾在先農壇天壇先後舉行防火表演兩次、成績甚佳、日昨在鐘樓後空地舉行第三次表演、到場參觀者有本市各機關代表及內五區長警多人、先於空地搭木屋一座、注以煤油、然後縱火焚之、俟火勢正熾、再以防火液一瓶、擲向火窩、一二分鐘內立即熄滅、據聞防火液每瓶之效力可熄滅一屋之火其效力之大實屬驚人云

因細故遭打 被解勸了事

【天津】本市慶有東里、住有蔡氏者、年約二十歲左右、其舅父徐某、現在日界某商行爲棧伙（即貨棧內）、日前因與蔡氏發生口角、當時令乃子（徐之子蔡氏之表兄）將蔡氏毒打一頓、蔡氏以舅舅無故毒打、殊爲不服、當即至福安街派出所報告、經該所將徐某傳到、當面申斥一頓、並勸令兩方息事、而蔡氏似有不服、後經徐某及蔡氏之戚友等、相互勸解、始行了事、彼此息爭、各自回家而去云、

鼓姬下嫁公司協理 婚後失業尋釁
吞金後香消玉殞

【北京】前外義和里十一號住戶孫振洲、年三十歲、在某轉運公司當協理、曾結織鼓姬馬雲霞、二人一見甚爲投緣、孫某捧之最力、報效甚殷、結果因馬姬圖伊之有錢便欲許身下嫁於孫、孫亦表示贊成於前四月間、由孫將該姬娶家爲妻、與彼娘家彩禮五百圓、及結褵後、情尙投洽、惟孫因時常返家、對於事務多有遺誤致被辭、

水上警署注意公安 整理水上交通

【天津】本市水上警察署、以海河沿岸、因連日來往貨物甚多、故一般船戶、均大事出勸、帆檣林比、上下如如綫、而連日該河中發生之撞船慘劇、屢見不鮮、損失貨物之鉅、淹斃人命之多、更不可計、該局有鑒於此、以長此以往、不妥籌辦法、非獨損失貨物者、難以擔負、而於人命更屬兒戲、近來連日所有發生撞船之人犯、除嚴加懲處外並將各河之水位航綫勘定、設置標誌、以維水上安全、凡各河船隻、均應遵照此項規定航行、庶免發生此等不幸事件云

"北平"字樣 應即取消 令所屬遵照

【北京】本市市公署、頃奉行政委員會函字第零零五零六號來函、以北平改稱北京業經佈告週知、近查北京各公私機關團體及商家等處、尙有沿用北平字樣者、殊屬有違公令、着飭警察局轉飭所屬、詳細認眞糾正等因、市公署已通令所屬各機關、切實遵照、並令警察局、隨時詳查認眞糾正、以重公令而正名稱云、

冒充公務員 逮捕懲戒

【天津】南市平房子樂戶宏福堂娼窰內、於前日有冒充公務員犯、一爲劉廣岔年二十六、王振淸二十一、至該窰內、作不正行爲、純無公務人員之習氣經該堂之夥友徐德海看破、當即迎頭痛擊如是遂發生互毆、後經該管警士赶至、訊明該等確係冒充公務員、在此胡鬧、當即帶歸第一分署、經該署判決將該冒充犯等及夥友罰遊街示衆三日、

自行車隊檢閱 技術成績頗佳

【天津】本市警察局、前爲增強本市警政、及謀易於連絡起見、曾組織自行車隊、於成立以來、特對該隊等警士施以積極之訓練、玆悉該局局長周思靖、爲明瞭該項隊警、經連日加緊訓練之各種操練技術、是否嫻熟、頗有考察之必要、在河北公共體育場內舉行自行本隊大檢閱、除已通令所屬各分署、轉飭各隊先事準備、屆時須一律到場外、並由該局函請市內友邦軍憲、到場加以指導、聞檢閱時由該局長新任總檢閱官閻督察主任任指揮官、各分署主任等、則分任校正、各警士均於是日、武裝整齊、精神煥發、檢閱之成績甚佳云、

強迫養女賣淫 不堪虐待行控

【天津】本市自事變後、一般低級人士、多因生活感受困難、無法應付、如是相繼或使女妹髮妻等、現身色相過此暗中賣淫生活、以期獲得蠅頭、供給日常生活、如此在大有其人、玆有似此者特覓誌之、爰有法界教堂後同義里四十五號、有馮郭氏者、年已四十餘歲、收有養女名素琴、現年二十一歲、經養母馮郭氏、將素琴押入本市侯家後某暗娼窰內、暗裏賣淫、素琴無法、只得暫且忍耐、以期得機脫出火窟而馮郭氏尙有次女名素珍年十九、亦在本市日界天安里某暗娼內賣淫、該兩女對此暗娼生活、既無法擺脫、又無法對付、勉强而爲、故門前顧客冷落、車馬甚稀、如此生意異常不振、受盡馮郭氏之虐待、時加毒打、遍體鱗傷、於昨馮素珍不堪其苦即乘機逃出、向警察局哭訴馮郭氏毒打行爲、並指控其虐待、警局拔控、即將馮郭氏帶局略訊後、即轉送法院訊辦云、

集團結婚 即將舉行
未納費者取消資格

【北京】京市當局、舉辦之集團結婚禮、自開始報名以來、迄今已兩月之久、參加者現有九對、而繳納手續費者、僅有三對、社會局方面以現已報名未交費用者之六對、多存觀望之心實屬非是且影響事務之進行、聞於日內可通知限期到局納費、否則即將報名資格取消、該局將不以參加之人數多寡而影響集團婚禮進行、

不怕金剛怒目 佛地暗藏春色
廟宇內築金屋
春光外洩將淫僧一網打盡

【天津】本市西門外西關街九天廟、爲本市最悠久、最富裕宏大之廟宇、該廟之廟產甚多、僧徒更多、雖身爲出家僧人而日常生活、及一切設施、雖貴族亦不及之、各僧多於飽食逍遙而外、則無所事、然飽煖生淫慾、人之常情、即出家僧人、亦不能另外、不料該廟之僧衆、恃廟產之豐富、遂無事不作、乃即在該廟內、暗築密室、均係精工修成、用以藏姣之用、凡本市之蕩婦妓女、具有姿色者、即以利引之、以計誘之藏於該屋、以逞羣僧之慾念不料日久、紙難褁火、竟漏春光、事被四隣聞知、即紛向本市社會局報告個中秘密該局據報、即派員前往調查、各情俱實、即密函本市警局、派警查抄現已由該管二區署、率全體隊警、以迅雷不及掩耳之威前往包圍、入內搜查、當場捕獲淫婦多人、計王張氏、劉張氏、劉王氏、王王氏、馬夏氏、張楊氏、呼馬氏等淫僧、醒禪佛運等甚夥、內中並有無賴一名、亦係在內、爲衆僧之驅使、以期獲得衆僧之餘惠飽過艷福而已、現該等醜類已一併帶歸警署、轉解警察總局、刻正嚴訊中云、

電話用戶驟增

【北京】近數月來、乘新政權明朗、一般商民得安居樂業、故居留民及商店逐步增加、今以電話一項足徵京市繁榮之概況、在事變前用戶只一萬一千餘家、據最近調查計南局四千一百九十八戶、東局五千四百七十九戶、西局三千三百五十戶、南分局二千九百九十六戶、統計總額約一萬六千餘戶、較前驟四千餘戶云、

本報天津支局緊要啓事

本報每日出版三大張但每逢星期一日出版一大張半更於每日發送之報均蓋有紫色戳記註明張數按日投送決不有悞此後倘有配達人不按張數送到時請即電知敝支局以便補送否則敝支局即不負責特此聲明此啓

電話二一一三三七番

富士 千福

亞斯達

亞斯達對於疥癬・頑癬・濕疹其他一切的皮膚病

奏効最顯著的亞斯達所具特色

亞斯達富於強烈的殺菌力及能深達皮肉的滲透作用、故少量的塗搽能止患處的癢痒、殺滅各種寄生虫菌且制止出膿使患處保乾以至痊癒不留絲毫的痕跡

主治効能
疥癬、白癬、鵝掌風
陰囊癬、頭瘡、皮膚炎
汗疱、瘙痒症、痴瘡
其他各種皮膚病均有奇特之効驗

藥價 金二十錢 金三十五錢 金五十錢 金一圓

發賣元 大阪・東京 丹平商會藥房

各大藥房均有代售

碍痾好司
エキホス

消炎退腫止痛巴布劑

詳細仿單 函索即寄

巴布劑之選擇

近來巴布劑簇出、良莠不齊、用者選擇之時、殊有審愼必要、即不可專以外觀及價格爲目標、而應於品質及藥效三致意焉。

査巴布劑之作用、主爲局部血液循環之改良、肌肉及神經系機能之調整、腫脹滲出液之吸收、故用於炎症性及疼痛性疾患、不拘內症外症、俱有消炎退腫止痛之效。

新巴布劑碍痾好司之內容、對於前述諸點、有研究獨到之處、他如原料之特別精選、自亦無待贅說、所以然者、蓋欲奉行良藥濟世之使命也。茲更列舉其特徵如左。

一、吸濕性及貫透性强。
一、採用高貴無水甘油爲主成分、故得盡量發揮巴布劑之優秀效果。
一、使用法簡便、保溫時間久長。
一、封裝嚴密、藥效不變。

【主治範圍】

感冒、肺炎、肋（腹）膜炎、肺尖加答兒、氣管支炎、扁桃腺炎、僂痲窒斯、神經痛、腰痛、跌打損傷、乳房炎、月經痛、齒痛、火傷、百日咳等。

對於結核性肋膜炎・腹膜炎・淋巴腺腫（瘰癧）等症、如能應用拐阿可兒・碍痾好司、其效益佳。

【包裝】

碍痾好司	拐阿可兒碍痾好司
一〇〇瓦	一〇〇瓦
二五〇瓦	二五〇瓦
五〇〇瓦	五〇〇瓦
二〇〇〇瓦	

碍痾好司乃消炎退腫止痛巴布劑中之代表品。

總發售處 株式會社武田長兵衛商店 株式會社盬野義商店

製造處 二巴合名會社 日本大阪市東區道修町

各大藥房均有經售

AM—1⑳13

獅子牙粉

總當籤大懸賞

壹等
(1)美術坐鐘
(2)最新式樣之未則頭照像機
(3)高級氣鎗
(4)銘羅米側腕錶
(5)無線電機械
六十名

貳等 自來水鋼筆 二百名

參等 活動鉛筆 二百名

四等 優美箱之手巾 五百名

等外 明星鉛筆(字打) 三千名

獅子牙粉試用袋(應募者全員五十錢) 全部

懸賞課題
朝晚無論任何家庭必須使用而對于豫防虫牙有效之物是什麼、請在不列當○處填上適當的文字。
獅○牙粉、獅子○膏

獅子牙粉總發售處
株式會社 小林商店

截止在即、請急應贈！

應贈規定

一、答案用紙 豫防虫牙的優秀的五種牙粉(膏)中的某一種上請寫在。
◎獅子牙膏(家庭用大形、中形、小形)外盒的背面
◎獅子牙粉(特大袋、大袋、)之上部、切下四分之一貼于信片大之紙上、用其背面
◎滋潤獅子牙粉 剝取封口紙、貼于明信片大的紙片、用其背面
◎獅子牙刷(一號形、二號形、三號形)空盒的背面
◎獅子漱牙水(二號瓶、三號瓶)之包裝紙
一、答案的寫法
把下列的四項清寫在答案紙上。
一、課題之解答　三、您所希望的頭等獎名
二、住所和姓名　四、您閱過廣告的報名
一、答案寄下法
可托您所購買獅子牙粉的舖子代寄既省郵費又便利。或直接寄到下列住址亦可。答案甚多之時、套成一個郵包寄下亦可。每二十公分須貼四分郵票一張、未滿二十公分亦同價、欠資恕不接收。
一、寄下地址 奉天浪速通一八 高橋ビル內 獅子牙粉滿洲駐在所懸賞係
一、截止日期 七月三十一日
一、抽籤方法 八月中旬在所管警察出席監視之下、實行嚴正之抽籤。頭等則對於解中的答案、按其希望物品分別抽籤而決定之、二等以下則把落選者順次集來與以抽籤而決定之。
一、當籤發表 九月中旬
一、二、三等之當籤者、發表于主要之報紙上、其他僅發送獎品。
一、其他 總辦區域、限于滿洲國、關東州。

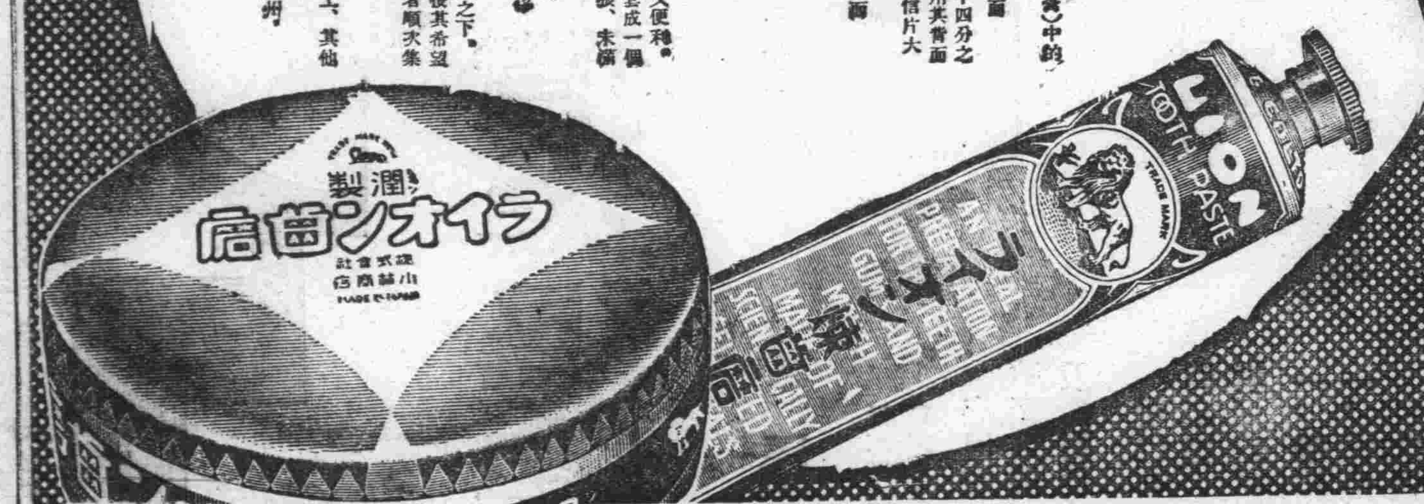

獅子牙粉愛用諸君大優待

此牙粉、能徹底豫防虫齒和齒槽膿漏、健美牙齒！

美人嫁於何人……

美病嫁於何人青年慾火中燒情不自禁愛美人得美病今凱輯氏空前未有之新發明白濁斷根靈藥　巧拿淋丸

◇能治急慢性淋症
◇能治便白便血
◇能治睪丸發炎
◇能治久醫無效之疚白濁症因內中有三大之聖藥

(一)即純檀香油精 SATNAT (二)沙斐兒 SALOL (三)梅天靈藍 METHYLONERLUE 此三種藥品均有利尿消毒、又合以殺菌滅高貴藥品製造成丸、百醫百效、萬試萬靈爲各國醫士、臨床用藥皆爲最新最妙良方也、

每瓶國幣二圓

以上二種良藥各省各埠中外藥店均有出售

總發行濱江省 泰華西藥商行

衰老＝之嗣解決此問題只有現代

強壯補劑　勃而興藥片……
是整內分泌　正常化之良藥

勃而興
有意想不到的　却病這樣快　是活爾蒙的効力
有意想不到的　頹唐能還少　是活爾蒙的効力
有意想不到的　服後能立子　是活爾蒙的効力
有意想不到的　性交生快感　是活爾蒙的効力

(圖中寓意)

補腎聖藥 勃而興

功用
補腎壯陽
添精益髓
發育生殖
鞏固機能

主治
少年早婚
房勞過度
滑精早洩
陽萎不舉

凡由破身太早、手淫爲害、以致滑精遺精、精冷精清、子嗣缺乏、交換乏味、性慾苦悶、生趣索然、腰酸背痛四肢乏力等症、可急服勃而興藥片立能恢復健康、添精益髓、誠爲補腎第一仙丹也、

●價目每瓶大洋一圓六角

經濟

日外務省將派專家 調查滿洲濕地
―開墾荒田之大計劃案―

【東京二十一日電】大谷拓相前次視察滿洲之結果、以齊齊哈爾附近數十萬町步曹達地帶並各方面之濕地、悉未開墾放置不問、頗爲遺憾、故擬利用此等地域爲可耕地區、遂命事務當局作具體的研究、是以拓務省、今夏派遣由農業家、化學家、實務家組織之大調查隊、以曹達地帶爲中心、關於各不毛地之適地農地並一般農業狀態施行綿密的化學調查研究云

我國六月上旬 對外貿易概況

六月上旬滿洲國對外貿易如左、（單位千圓）

輸出 一三、六〇三
輸入 三〇、九九八
入超 一七、三九五

以國分別之如左、

對日本
輸出 八、三一一
入超 一六、七二一

對第三國
輸出 三、二九二
輸入 三、九六六
入超 六七四

再第三國詳細如左

	輸出	輸入	超過
中國	五〇、三三〇	一三、三三三	三七、九九七
德國	二四、二三七	一二、三五三	一一、九八四
共他	七三、四一五	八六、三三四	△一二、九二七
除中國第三國	九六、六五三	九八、五五五	△一、九〇二
計			

一月以降累計
輸出 三五一、九二五
輸入 四六七、七五六、
入超 一一五、八三一

與前年同期比較
輸出 二七、七三一增
輸入 一一〇、五四八增
入超 八二、八三七增

入超之增加、實堪驚異、其原因、係對比輸入商品價格奔騰本邦輸出貿易大宗之大豆其他農產物價格之低落、其他最近由德國及美國輸入機械類之增加、尤爲顯著、一月以降國別如左、（單位千圓△印入超）

▲日本

	本年	前年同期
輸出	一〇四、九三三	一〇五、七五八
輸入	三三六、八一〇	二七八、七三四
超過	△二三一、八七七	△一七二、九七六

▲第三國

	本年	前年同期
輸出	一四六、九九二	一五八、四四一

四月中全滿銀行會社 資本金之動態

【大連廿一日電】四月中滿洲內之銀行會社動態、新設會社之資本金爲一二、三九三、九九七圓、增資爲四〇、〇〇〇圓、解散會社之資本金爲五一七五五〇〇圓、減資爲四〇〇〇圓共詳細如左

△新設
株式會社　社數　五
公稱資本金　一一、八七五、〇〇〇圓
交齊資本金　三、二五〇、〇〇〇圓
合資會社　社數　六
資本金　四三九、九九七圓
合名會社　社數　七
資本金　七九、〇〇〇圓
合計　社數　一八
資本金　一二、三九三、九九七圓

△增資
株式會社　無
合資會社　社數　一
資本金　一〇、〇〇〇圓
合名會社　社數　一
資本金　三〇、〇〇〇圓
合計　社數　二
資本金　四〇、〇〇〇圓

△交齊
株式會社　三
資本金　二九五、〇〇〇圓

△解散
式株會社　二
公稱資本金　五、〇六〇、〇〇〇圓
拂込資本金　二、五一五、〇〇〇圓
合資會社　七
資本金　一〇四、五〇〇圓
合名會社　二
資本金　一一、〇〇〇圓
合計　社數　一一
資本金　五、一七五、五〇〇圓

△減資
株式會社　無
合資會社　一
資本金　四、〇〇〇圓
合名會社　無
合計　社數　一
資本金　四、〇〇〇圓

上海匯兌

【上海電】因輸出證券之登場加以上半期決濟及月末關圓弗之需要、滙、兌行情繼續有昂騰步調、賣價開行對英九片〇、對美十八弗〇、共爲賣價轉至對英九片〇、對美十九弗之目、對日賣價爲六十五圓〇、各目行市圓貨之交換情形、賣價爲九十五圓〇、買價爲九十六圓〇金單位二二七、一

滿鐵十二年度 支出收入總額

【大連廿一日電】十二年度滿鐵事業費支出、
鐵道　一千一百三十五萬圓
煤礦　二千三十二萬圓
其他計　五千二十八萬圓
社外投資
社線建設費　六千五百五十四萬圓
既設線改良費　五千六百四十五萬圓
關係會社投資　四千一百六十二萬圓
總計爲二億一千三百八十九萬圓

上項資金、以左項充之、
政府繳納金　二千萬圓
民間繳納金　三千六百萬圓、
社債前借金　三千九百萬圓、
其他　九千七百八十九萬圓（重工股讓與金之一部）

營業收支細目 利益金已加分配處置

【大連廿一日電】滿鐵十二年度之營業收支如次（單位千圓）

△營業收入
鐵道　一五一、〇五三
旅館　二、一八〇
港灣　一七、七二四
鑛業　九一、一七六
製油　八、五一六
勸業　九、五一二
地方　九、〇六二
總務　四〇、六五二
利息　三三、七二九
計　三五五、〇四八

△營業支出
鐵道　六一、三四〇
旅館　二、二〇三
港灣　一二、七七三
鑛業　八〇、六七一
製油　七、〇二九
勸業　八、三二九
地方　二〇、〇八五
總務　四〇、八四四
利息　四七、八四四
計　二八一、一一八

△利益金處分
本年度利益金　七三、九二九、四九四、圓五七
去年度滾存金　一七、四六七、六八五、九七
合計　九一、三九七、一八〇、五四
此項利益金處分之如次、
法定公積金　三、七〇〇、〇〇〇、〇〇
政府股息金　一一、九〇三、四六〇、九八、（年息四厘四毫三絲）
政府以外股息金　二二、九二〇、〇〇〇、〇〇（年息六厘）
政府以外第二股息金（年息二厘）七、六四〇、〇〇〇、〇〇
特別公債金　七、〇〇〇、〇〇〇、〇〇
股息平均準備公積金　二、〇〇〇、〇〇〇、〇〇
職員賞與及交際費　三、〇〇〇、〇〇〇、〇〇
翌年度滾存金　一七、七三三、七一九、五六

決於華北新設立 東拓北京支店
理事內定駐新京

【京城廿一日電】東拓會社、爲對應華北之新事態、並爲有當遂行同方面事業計畫之機關起見、特決定於北京、設置支店、並已至將於最近開設之階段、再理事一名之駐在地、爲統轄華北滿洲關係會社計似已內定駐新京云

華中振興會社 計劃投資大綱

【東京二十一日電】關于華北開發、華中振興兩會社之設立、設立委員會、擬在可能範圍內、早日將必要事項辦好、俾得成功、茲華中振興會社之事業計畫原案、已擬定如左、

即以二億圓之資本金、向華中鐵鑛公司及鐵道、電氣通信、水道、瓦斯、公共汽車事業等投資、擬以三個年之計畫、使華中方面之各種事業復興、已決定事業之投資額、及日華兩國分配額如左、（單位百萬圓）

◇鐵道一〇〇、振興會社二五、日本民間二五、中國側五〇、
◇電氣二五、振興會社七五、日本民間一二五、中國側一五、
◇通信一五、振興會社三、日本民間七、中國側五、
◇鐵鑛一〇、振興會社四五、日本民間五五、中國側無
◇瓦斯一〇、振興會社三、日本民間六、中國側無、
◇水道一〇、振興會社三、日本民間七、中國側無、
◇公共汽車五、振興會社二、日本民間三、中國側無、
◇合計一七五、振興會社無八、日本民間五七、中國側七〇、

四、華北產業中、交通、通信、電氣、鐵鑛、採炭、製鹽、並曹達工業、石炭液化之八部門、鑑於有重要性、而成統制事業、
五、中國側於可能範圍內努力勵獎民間資本之參加、
六、歡迎第三國資本之參加、
七、關於中國側之現物出資則設置公正且有權威之評價委員會、以期評價之適當公正、

日澳海運協定 本月正式簽字

【東京廿一日電】日澳海運協定、於悉多尼由若松總領事、與澳洲政廳間、對於一般通商協定更改交涉一件、運行折衝以迄於今、更與此事平行、神戶六百自過去十六日以來、日船畜有郵船、商船、山下三社代表、與澳洲方面、竟因克耶英汽船日本代理店馬次凱烏衣商會支配人馬秦氏間、進行討議、由於悉多尼一般通商協定交涉之進展、海運協定交涉大體遂已至得有結論之地步、目下僅餘細目交涉之步驟矣、即右協定之內容、往航（雜貨運出）復航（洋毛輸入）故有企業同盟之組織、而採用如左之比率、

一、日船方面七十七點五％
一、澳洲方面、廿二點五％

此外關於右企業同盟之實施期間、意見尚未見一致、然大體有歸至兩年之模樣、如是、與通商協定更改之簽字相前後、海運協定亦於本月中正式簽字、於是昨年以來日澳海運界之懸案遂告解決矣云、

各地商況　六月二十一日

匯兌

滿洲中央銀行總行行市
對上海（每百元）　一〇〇弗〇〇〇
對天津　同　一〇〇弗〇〇〇
對紐約　同　二八弗八分七
對倫敦　國幣每一圓　一志二片
大連滙上海　：
大連滙爐銀　：

特產

▲新京▼ ●大豆　現貨（定期混合品）

	上午收盤	下午收盤
六月卯	七、一二	七、〇六
七月卯	七、二〇	七、一四
八月卯		

●高粱（同上）
開行
三月卯
四月卯　三六〇

●特產現貨
大豆　：
高粱　：
包米　：

▲大連▼ ●大豆（百斤價）

	上午收盤	下午收盤
帶皮	七、九二	七、八六
六月卯	七、八五	七、八四
七月卯	八、〇〇	七、九二
八月卯	八、一〇	八、〇三
九月卯	八、一八	八、一四
十月卯	八、八九	七、八二

●豆餅（一塊價）

	上午收盤	下午收盤
現行		
七月卯	一、三三〇	一、三二〇
八月卯	一、四二〇	一、四三五
九月卯	一、五二〇	一、五〇〇
十月卯	一、四一〇	一、三一〇
十一月卯	：	：

●豆油（一箱價）

	上午收盤	下午收盤
現行		
七月卯	一九、九五	二〇、二〇
八月卯	二〇、六〇	二〇、六〇
九月卯	二〇、八〇	二〇、六〇
十月卯	一九、四〇	：
十一月卯	：	：

●高粱（百斤價）

	上午收盤	下午收盤
現貨	五、九四	五、五八
六月卯	五、九五	五、九四
七月卯	六、一八	六、一一
八月卯	六、一〇	六、二五
九月卯	六、三八	六、二二
十月卯	五、九〇	五、九二

▲哈爾濱▼ ●大豆

	上午收盤	下午收盤
七月卯	六、五二	六、五〇
八月卯	六、六三	六、六〇
九月卯	六、七七	六、七四

●小麥
六月卯
七月卯
八月卯

●麵粉
三雞　五、五五
天官　五、〇五
三星　五、一五

日用品零賣物價

豆油　二角四　　羊肉　四角
麵粉　五元七　　大米　五元四
香油　六角　　白菜　五分
香蕉　一角六分　　白梨　一角六分
鯉魚　九分　　花生　一角六
豬肉　四角　　苹菓　一角六
牛肉　四角

金銀

中銀收買產金價格（每公分）三圓七角七
上海標金　一四一圓二〇
海關金單位　二圓二九五
新京足金每兩　一七〇圓
新京紋銀每兩　二圓

商品

▲大阪棉紗▼　下午收盤
六月限　二〇五、〇〇
七月限　一九七、〇〇
八月限　一九七、五〇
九月限　一九八、五〇
十月限　一九九、〇〇
十一月限　一九九、〇〇
十二月限　二〇〇、〇〇

▲大連▼　麻袋（上午）
現貨　四角二分七
六月
七月　四角二分五
八月

欲免血毒危險
須搽如意膏

凡有常識之人均知血毒之危險但皮膚破損縱極細微血毒病菌亦能侵入是故爲避免嚴重之痛苦與禍患起見皮膚些微破損亦不可忽一見皮膚偶爾割破灼傷燙傷跌損抓傷或患面疹瘡癤或其他皮傷皮患即應立搽精美絕倫之除汚防腐生肌迅速之如意膏以爲君之保障此藥膏乃各種皮病皮疵皮傷之馳名妙藥止痛涼膚消毒生肌俱奏奇効一經搽上即能淸穢殺病菌使變症不生並于短時期內奏其治療全功焉

常備如意膏一盒于家中所費甚微而獲益殊大君宜即向尊處藥房備購一匣或逕向上海江西路四五一號韋廉士醫生藥局函購代理處奉天和記洋行購買

美神丸
白帶下　婦人病

ハガキ一本で全快への手引　無代進呈

無須服藥無須手術而能完全治癒

子宮病是劑奪你幸福惡魔你要有正當方法及早治療可以秘密治好如果怕人知道誤一誇大廣告可知養病如養虎信時疏忽要貼將來無限煩慎得了白帶下子宮病的緣故處女得不到良緣太缺乏子嗣夫婦間因此感情不能圓滿此等實例是很多

完全治癒者層出不窮

（請注意類似品）

有惡氣味的帶下又患月經不調月經痛小腹疼痛腰腿疼子宮下垂卵巢喇叭管下身寒冷經血病歇思的里內分泌異常性感減退早產流產無用等病的諸位請從今天起試用[illegible]

[illegible]

日本大阪　株式會社宮內善七　[illegible]

補劑龜齡機

◉特長◉　新藥「龜齡機」其配製以高貴藥料、由化學的操作製成片劑、故效力甚大、遠勝中國參茸數倍、增進新陳代謝機能、旺盛生殖能力、四肢百骸莫不受益、有健腦、補腎益血強精之力、凡老年衰弱青年腎虧、記憶薄弱、或讀書用腦過度而引起各症、均宜速服「龜齡機藥片」

◉主治◉　久病體力衰弱手淫、營養不良、失眠削瘦、生殖能力減退、發育不全、精力疲憊、性慾減退、遺精、腦神精衰弱、視力減退胃腸衰弱、消化不良、貧血面色萎黃交接快味缺乏、顏面早老、腰痛眼花、陽痿手淫營養不良、自汗、盜汗、等症

定價　每盒七毛五分　每打七元五毛

鹿胎冷香丸

查鹿胎由化學之分析研究、內有含極豐富之胚胎腺（卵內分泌液卵巢等）而內分泌液卵巢等又爲醫治婦科子宮病及經脈不調、久不孕育等國醫自數千年來即以鹿胎爲醫治婦科之珍貴良藥、因煎熬泡炙、配合不精、藥將鹿胎內胚胎腺之效力、失去大半故配成後、不但易於腐敗且效力微小、本房有鑒於此乃發明用化學方法、配製「鹿胎冷香丸」選採取遼東壯年牝鹿原胎、配以良貴藥品以最新科學之原理抽取鹿胎內之胚胎腺、配製以成者、故對於女科諸病、可稱有効良劑

◉特長◉　本藥因內含鹿胎胚胎腺、故對於婦女因卵巢而發生疾病者、有效無論年老年青、有病無病、或經停經閉、血虛血虧、以及小產滑胎、種種阻碍生育、顏色早老、及因卵巢發育不良難以孕育等

◉主治◉　婦科良藥「鹿胎冷香丸」專治婦女經血不調、趕前錯後、經脈閉止、經來復痛、氣色不正、紫黑成塊、子宮寒冷赤白帶下、腰腿疼痛夜不安睡、午後發燒、心跳心熱、自汗盜汗癆病咳嗽、氣虛血虧、或胸脇脹飽、飲食少思或子宮有病多年不孕、或屢患小產、連腸數胎以上各症一經服用、均有良効

定價　大盒國幣二元　每打二十元小盒壹元每打十元

以上二種藥奉天金城大藥房總經理

外埠代售處

哈爾華美藥房、大連德記全機華西藥房、吉林五州藥房、江省新新藥房中西藥房、新京義和謙藥房、奉天歐亞藥房、營口中西藥房安東瑞祥泰、洮安和泰順、洮南德慶仁和發順、泰來同和興、四平街和發瑞、梨樹德慶亨、郭家店德慶隆、范家屯天德昶、東豐廣聚長、朝陽鎮德慶通、海龍廣聚德、遼陽義和堂、西豐積盛興、通化積盛和、伊通積盛安開魯德慶會、延吉和發益、遼中崇盛恒、公主嶺三合德、興京永和慶、昌圖順興福、鐵嶺和發久、開原懌德泰臨、開原同益利、通遼德慶會、遼源德慶會、開通同和順、八面城德慶同清原永和和發昌、康平和發玉、饒東同和德、樺甸德慶順、本溪慶和成、撫順信仁堂、海城索思藥房、綏中東豐新京中興藥房、

贈　遺精白濁　早洩白帶　調經種子　自療全書

書共十餘萬言分裝兩厚冊內容有男子遺精早洩自療法有求孕種子的良方秘術有白濁白帶根治及不能斷根的理由理論眞確名貴實驗原方由中央衛生署檢定上海市國醫公會證明倘感身罹疾患者欲索可剪報附滿郵票五分函上海法租界安納金路榮生里立即奉贈

上海蔣種玉堂啓（同）

代理

商標、發明、意匠、不動產登記及其他各種程序之聲請
合名及合資會社設立之登記、株式會社設立之許可、其他各種程序之聲請

凡委託是請會社設立許可或登記對于使用新式簿記有不能明瞭詳細辦法者本代理人可以悉心於最短時間內指示一切

前實業部特許發明局理事官　辦理士　王賓如

事務所新京特別市商埠地長通路門牌九三ノ一號　電話（二）四九四二番

耳鼻咽喉科專門診療
自午前七時至午後七時

三井耳鼻科

院長醫學博士　三井忠

院址新京興安胡同一〇一號（新發屯放送局拐角）
電話　②一四八五番（醫院用）　②一四七五番（醫室用）　②一三八三二番（院長宅）
（入院隨便應召往診）
通曉日語而願爲看護婦者來院接洽

失照聲明

敝等係舒蘭縣二區溪河保管戶康德元年八月被匪燒失照據詳列左表除請補發外登報聲明

別類字號	領發日期	照載姓名	坐落	東	西	南	北	面積垧畝分
據淸字四六八二	民國七年十二月二十一日	單守仁	小西嶺子	道	石關姓	楞下	河水	一〇
同四六八三	同二十七日	同	同	商高姓	石唐姓	道	李姜姓	三五
同三七一八五	同十一年三月六日	同	同	大道	本旗	本鎮	大道	四
同二九二五五	同十四年十二月十七日	同	同	商姓	劉姓	關姓	劉姓	三五
同三〇二五五	同	同	同	稜上道	道	鄭汪姓	本領	六
同六五四一	同七年同三十日	同	溪浪河	官道	張姓	初姓	王姓	一
同七五四一	同	同	同	道	道	姚姓	趙姓	二四五
照淸字九七九九	同二十七日	同	同	荒道	王姚姓	大道	王姚姓	一五
同一七二九八	同十七年五月三日	同	同	道	道	大道	本主	二〇
同一七四二九八	同	單守智	大西嶺子	單姓	道	道	道	五五
同六四二八九四	同四月九日	同	同	辛姓	河稜劉姓	李姓	曲姓	八三
同二六〇二九五	同十日	同	小西嶺子	高姓	商姓	河	本地	二一
承墾據四八六	同十一年同一日	同	溪浪河	張楊本地	孫姓	本地大道	禮拜寺	一
同五二一	同八月三十一日	同	同	大道	單姓	張姓	楊姓	四八
同六〇五	同十三年十二月二十七日	同	同	楊姓	道	本領	禮拜道樹寺	七六
契興字三七五	同十六年一月三十日	同		道	買主	買主	廣泰成	二五
據淸字六八九六	同十七年十二月三十日	姜榮春	小西嶺子	姜姓	汪姓	道	道	一
同五一七四三	同十年六月二十八日	孫麟	溪浪河	稜下壕	劉姓	大道	大道	二
同〇一七五	同三十日	劉開禎	大西嶺子	李姓	河沿	鄭姓	大道	二三
同〇一七一	同十五日	趙孀婦	趙家屯	關姓	趙姓	趙姓	趙姓	一九
同五一四三	同九年十月八日	趙慶林	同	趙姓	同	界堆	道	一四
同〇一三五	同四月十五日	許振祥	三道灣	本地	分水	分水	界樹	一
照淸字二九五八二九	同十七年六月十四日	石秀峯	小西嶺子	姜姓	河稜	姜姓	河稜	七八
承墾照六九五一	同十六年八月三日	溫忠佑	溪浪河	傅姓	大道	王姓	大道	一二
同八據四三	同十八年十一月二十六日	趙永清	下窪子	張姓	張姓	道	道	六
據淸字一三三九五一	同七年六月五日	傅雙貴	大西嶺子	大道壕稜	趙姓	大道	大道	七三
同八三三九	同十二月二十一日	趙長慶	同	王姓	傅姓	王姓	王姓	四五
同九五四二	同三十日	趙長林	二道嶺子	董姓	道	官會	道	三
同〇五二三九	同十二年三月十六日	關文山	四家子	戢姓	關姓	大道	趙姓	九
同〇四二三九	同	關保春	同	關姓	同	道	道	五二
同〇三二三九	同	同	同	趙姓	趙姓	趙姓	趙姓	五三

單守智等啓

㊀大阪商船行輪

●開往門司神戶大阪開二時

吉林丸	六日廿三日
鴨綠丸	六月廿五日
熱河丸	六月廿七日
扶桑丸	六月廿八日
烏拉爾丸	六月三十日
黑龍丸	七月一日
烏蘇里丸	七月三日
吉林丸	七月五日
鴨綠丸	七月七日
熱河丸	七月九日

●開往三角鹿兒島沖繩開上　貴州丸　六月廿七日

●往紐育　每月二回

●往臺灣　每月三回

●往天津　每月七回

●往橫濱　每月五回

●船票發售　滿鐵國鐵主要各站各埠日本國際觀光局

▲車船聯絡往復票火車減二成輪船減一成通用日期限兩個月▲在大連購買神戶門司開往復票時回路運費減二成通用期間三個月

專屬貨物代辦處國際運輸

大阪商船株式會社

大連支店(電話二·二三五二)

新京事務所(電話三·三二七六)

奉天事務所(電話三·四八九)

哈爾濱事務所(電話三·七〇二)

㊁阿波共同行輪

●開往仁川下午　早隆丸　六月　日

●開往芝罘　廿八共同丸　六月　日

●開往天津　早隆丸　六月廿五日

本會社代辦山東鐵路及朝日路辦理各運輸一切事務

大連市山縣通

阿波共同汽船會社

電話2·五〇〇一

㊂日本郵船行輪

●開往紐約　鳴門丸　六月廿九日

●開往世界一周　赤城丸　七月廿二日

㊃朝鮮郵船行輪

●開往仁川釜山　岩午丸　六月三十日

前記輪出口時因天候係或有更變

朝鮮鐵路各站以及本行輪船經過各口可裝與滿鐵連絡之貨物有上記△記號者純係貨船不售客票並可發行前年連絡提單在黃海圖及航海路請近海郵船株式會社大連代理店朝鮮郵船株式會社大連代理店

日本郵船會社大連出張所　大連市山縣通一八一

電話2·三七九2·七八四六

㊄近海郵船行輪

●開往橫濱　新瀉丸　六月一四日

●開往天津　勝浦丸　六月　日

●開往長崎鹿兒島　錦江丸　七月五日

●開往基隆高雄　元明丸　六月廿一日

專屬貨物代辦處船票代賣處

丸二商會　電話2·六七七

各地之日本國際觀光局

㊅大連汽船行輪

●開往青島上海下午二時　青島丸　六月廿四日

大連丸　六月廿三日

●開往天津　濟通丸　六月　日

●開往基隆高雄(載客)　山東丸　七月七日

山西丸　六月　日

●開往安東(載客)　北康號　六月　日

大連市山縣通

大連汽船株式會社

電話2·七一一三

日本國際觀光局中國旅行社

商業登記

●株式會社鴻業公司支店設立（外國會社）一、因康德五年一月二十五日於本管內設立支店爲如左記之登記一、商號株式會社鴻業公司一、本店大連市山縣通一四二番地一、支店新京特別市一八島通二十八番地一、目的不動產並以不動產爲擔保債權之取得管理經營、處分及關於其他一切行爲二、依委託前項、三及一、火災保險代理業、設立年月日大正十五年六月五日一、資本之總額金五十萬圓一、一株之金額金五十圓一、公告之方法於本店揭示……

●昌盛合名會社設立……

●存株式會社……

新京區法院

試驗日期現已迫切!!!
請購本書速作準備!!

國務院總務廳人事處編纂

語學檢定試驗問題集

滿洲國政府語學檢定試驗
康德三年度
康德四年度
版

內容
問題篇　一——二六三
講評篇　一——二三
規程篇　三一——八四

美裝上製
六開本三五二頁
定價壹圓五角
郵費壹角

大連市丹後町二三番地
明文社發兌

滿洲國政府
語學檢定試驗問題集
康德四年度追錄
定價四角五分
郵費六分

批發處
滿洲圖書文具株式會社
奉天市大和區千代田通四〇番地
電(三)五四九四四·四七九七振替奉天四九九六

新京大馬路四馬路口　電話【二】一四二八

亨達利鐘表行

為購買售用表辦三代一印亦郵要決壞索附分
優凡一出保加法花律金可寄眞無之樣郵
待主本之律澄匯貨郵通引對自裝有慮本票
函起行鐘信函費款票用換於必箱損函須二

表手顯新最鋼白字卡双石10形變型9
每個十二元五角

表手用女流行最鋼白方長型4
每個十五元五角

表手鋼白字卡双式最新型10
每個九元八角

表手用女字卡双方長石15型5
每個十五元五角

「二層樓上新設日夜照像部現已開幕
出品高尚迅速●歡迎參觀一試」

美術禮品
樣式隆重　價值經濟
優勝　紀念　壽比南山　滿良緣

適合潮流之社交物

本行自製銀盾盃鼎花瓶匾聯條幅景片無不精細鐫刻美麗絕倫誠爲餽贈親友喜慶壽儀獎賞紀念之上上佳品題刻欵識能誌永久洵稱社交之愛物出品迅速價格從廉恭請各界參觀

新京大馬路　電話三三一九〇
愼昌鐘表行啓

代售處
吉林河南街本行
哈爾濱大西洋表行
江省南大街本行
錦州新愼昌表行
洮南興隆街本行
大連浪速町本行
白城子興安街本行

武田
擦破損傷良藥
家庭常備
如意膏
撒可喜龍
Saxylon
サキシロン

健全基礎
自幼培植

勒吐精

欲於發育成人後得最好機會成爲強壯健康之體格須在孩提時有健全之基礎。
勒吐精代乳粉爲良好之健全基礎。已有無數嬰孩。以此粉哺育而成爲強壯健全之青年男女。
因此粉所含各種原料成分。與健康母乳一天然嬰孩食品一絲毫無異。

LACTOGEN
THE MILK FOOD FOR INFANTS AND NURSING MOTHERS
A NESTLE'S PRODUCT
PREPARED IN AUSTRALIA

樣品券
奉上郵票兩角請寄勒吐精代乳粉樣一罐及育嬰指南書一冊此致
奉天商埠地五緯路九號英瑞煉乳公司
姓名
住址

有這種症狀慢性胃腸病

食慾不振
嘈雜
噯氣
胃部壓重
呑酸
腹痛
下痢
食物積滯
胃痛
消化不良

▼雖然同屬腸胃病…若是單純的消化不良或胸痞嘈雜的、祇有酵素劑制酸劑、便已足用、若是把那症狀、看得太輕、放任歷久、在不知不覺中釀成慢性、乃爲腸胃病的常例、那麼這種似輕不輕的症狀、最忌姑息的調理、爲甚麼呢、因受時常的不攝生、不知不覺中的不養生——負擔的過多、刺戟的厲害等等的影響、胃壁和腸管壁、漸起糜爛、消化不良、食慾減退隨之而來、尤其是心窩部分的重壓感、飯後或餓時的腸胃痛疼、或泄瀉頻起等、眞是惱人的症狀、甚至造成胃潰瘍或胃癌的誘因、多麼可怕、那麼此症、怎樣調理呢、滎養素的補給、維他命的攝取等當然是必要的條件、可是腸胃的障害、非從速除去不可、奉勸諸君儘先服用腸胃治療藥「愛腑」、及早除去可怕的病源!

治療藥「愛腑」、因爲兼備病源和對症的双重作用、乃其主藥成分沈着於腸胃內壁的病變部分、解消炎症、加强粘膜、緊其弛緩、整頓分泌或運動機能的反常、同時吸着腸管內的有毒物質、排泄於體外等々遡源治病外、一面解消嘈雜、噯氣、惡心、胃痛、腹痛、泄瀉、便秘嘔吐、消化不良、食慾不振等諸症狀而使腸胃機能及早復元、所以作了病狀極複雜的慢性胃腸病治療劑、誠是獨一無二的優秀藥劑。

藥價
四十日份　七圓
八日份　一圓五十錢
十七日份　三圓
特製一百十二日份　十五圓

◀各埠大藥房均有代售▶

大連市山縣通一丁目
總經理處　順和公司支店
振替大連三七六五五番　電話七六〇八番
本店一大阪·支店一東京

慢性胃腸病宜用愛腑